# ZPRÁVA

# O HOSPODAŘENÍ A O ČINNOSTI PŘÍSPĚVKOVÉ ORGANIZACE ZA ROK 2017

MUZEUM REGIONU VALAŠSKO

## Muzeum regionu Valašsko, příspěvková organizace

| | |
|---|---|
| **Adresa organizace:** | Muzeum regionu Valašsko, příspěvková organizace<br>Horní náměstí 2<br>755 01 Vsetín |
| **Ředitel organizace:** | Ing. Tomáš Vitásek |
| **Zprávu vypracoval(a):**<br><br>**Telefon:** | Ekonomická část:<br>Šárka Plšková, Ing. Jan Marek<br>Odborná část:<br>RNDr. Lukáš Spitzer, Ph.D., Ing. Alena Lysá, Ing. Martin Leskovjan,<br>(tel. 571 411 690) |
| **Razítko organizace a podpis ředitele:** | |
| **Datum zpracování:** | 15. února 2018 |

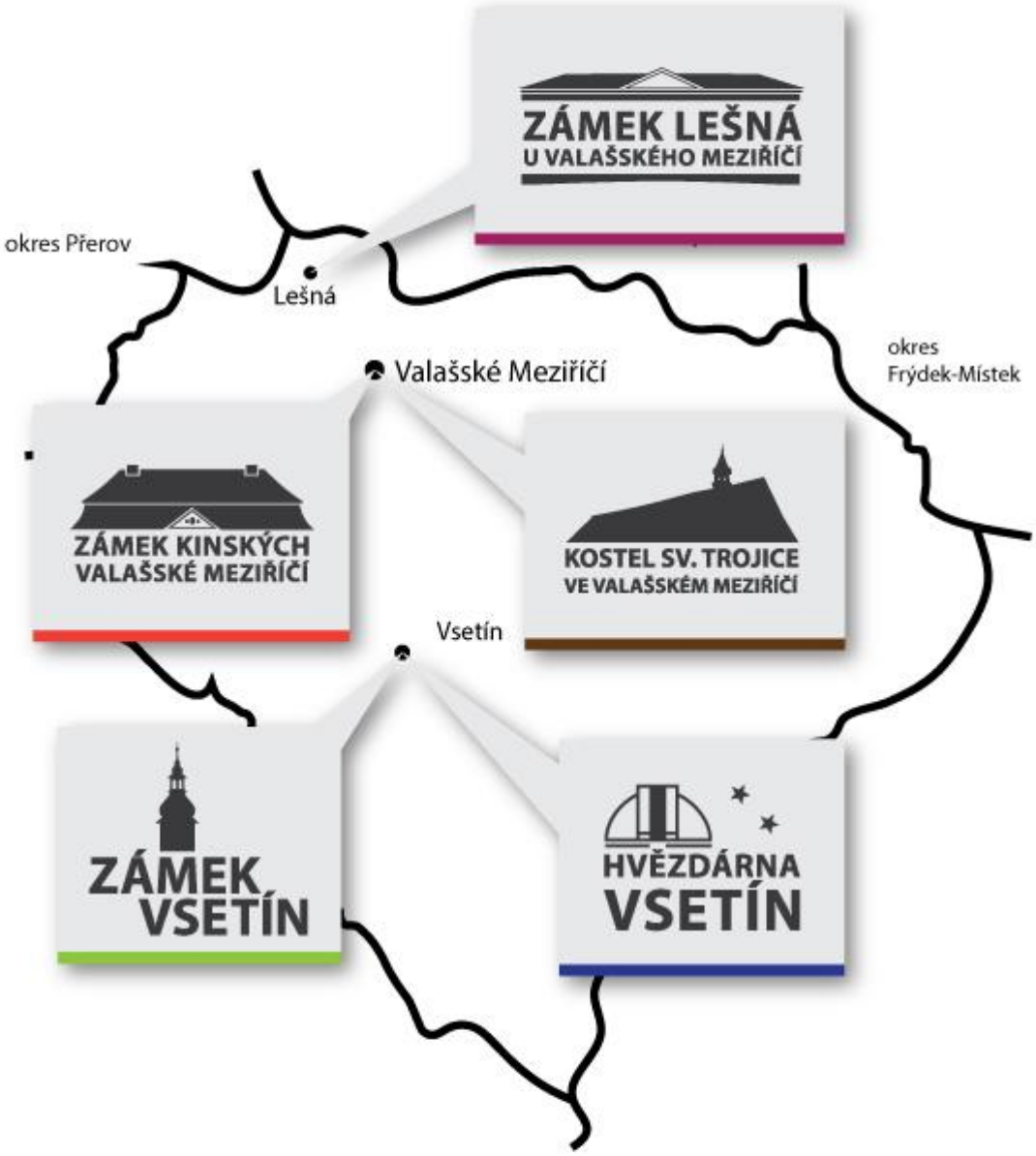
ZÁMEK LEŠNÁ
U VALAŠSKÉHO MEZIŘÍČÍ
okres Přerov
Lešná
Valašské Meziříčí
okres
Frýdek-Místek
ZÁMEK KINSKÝCH
VALAŠSKÉ MEZIŘÍČÍ
KOSTEL SV. TROJICE
VE VALAŠSKÉM MEZIŘÍČÍ
Vsetín
ZÁMEK
VSETÍN
HVĚZDÁRNA
VSETÍN

**A) ČÁST TEXTOVÁ** ..... **6**
Úvod ..... 6
**Základní charakteristika** ..... **8**
**I. EKONOMICKÁ ČÁST** ..... **10**
**1) Vyhodnocení závazně stanovených ukazatelů** ..... **10**
1. Přehled o čerpání a plnění rozpočtu nákladů a výnosů hlavní činnosti ..... 11
a) Čerpání rozpočtu nákladů hlavní činnosti ..... 11
b) Plnění rozpočtu výnosů hlavní činnosti ..... 13
c) Použití dohadných účtů aktivních a pasivních 38x ..... 14
2. Vyhodnocení doplňkové činnosti ..... 15
3. Vyhodnocení dosaženého výsledku hospodaření za rok 2017 za hlavní a doplňkovou činnost ..... 15
4. Rozbor zaměstnanosti a mzdových nákladů ..... 16
5. Vyhodnocení provedených oprav ..... 17
6. Hospodaření s prostředky jednotlivých fondů organizace ..... 19
7. Stav bankovních účtů, pokladní hotovost ..... 20
8. Stav pohledávek ..... 21
9. Stav závazků a jejich finanční krytí ..... 21
10. Stav nedokončeného dlouhodobého majetku ..... 22
11. Stavy zásob, cenin ..... 22
12. Vykazovaná skutečnost na vybraných nákladových účtech ..... 23
13. Vyhodnocení projektů ..... 23
14. Přehled investičních záměrů ..... 24
14.1. Investiční záměr – Muzeum regionu Valašsko, p.o. – zámek Kinských ve Valašském Meziříčí – vybudování depozitářů a expozic ..... 24
14.2. Investiční záměr – Muzeum regionu Valašsko – odstranění havarijního stavu kostela Nejsvětější Trojice ve Valašském Meziříčí ..... 25
15. Přehled o najatém a pronajatém majetku organizace ..... 27
16. Přehled o provedených kontrolách v organizaci a jejich výsledky ..... 27
17. Vyhodnocení tržeb (vstupné, návštěvnost atd.) ..... 29
18. Vyhodnocení výstav a doprovodných akcí uskutečněných v organizaci ..... 29
19. Další informace a přílohy dle vlastního uvážení ..... 30
**II. ODBORNÁ ČÁST** ..... **31**
**1) Činnost sbírkotvorná a péče o sbírky** ..... **31**
1.1. Průběžná evidence I. stupně předmětů získaných koupí a darem (akvizice), evidence knižních přírůstků ..... 31
1.2. Evidence II. stupně sbírkových předmětů, přepis starších karet II. stupně do PC ..... 35
1.3. Inventarizace části sbírkového a knihovního fondu včetně zpracování protokolu a všech náležitostí ..... 36
1.4. Zajištění účinné ochrany všech sbírkových předmětů v depozitářích a expozicích, pravidelné provádění kontrol a zápisů o nich, vedení knihy návštěv depozitářů a stavu klimatických podmínek, v závěru roku předložení knih řediteli ..... 38
1.5. Pohyb sbírek, evidence zápůjček a výpůjček ..... 39
1.6. Preparace, konzervace, restaurování a další činnosti konzervačního oddělení ..... 40
1.7. Informace o zajištění přístupu a přechodu na elektronický systém Centrální evidence sbírek muzejní povahy MK ..... 41
**2) Vědecko-výzkumná a odborná činnost** ..... **42**
2.1. Vlastní odborné aktivity ..... 42

2.2. Spolupráce s externími badateli a jinými subjekty ... 45
2.3. Vědecké konference, semináře – vlastní ... 47
2.4. Vědecké konference, semináře – účast na akcích pořádaných jinými subjekty ... 48
**3) Metodická a edukační činnost ... 49**
3.1. Spolupráce se školami ... 49
3.1.1. Speciální programy pro školy, spolupráce se školami ... 49
3.1.2. Pravidelné programy pro školy ... 58
3.1.3. Pomoc odborných pracovníků studentům SŠ a VŠ (vedení doktorandů) ... 60
3.2. Metodika vůči jiným subjektům ... 60
3.2.1. Metodika a spolupráce se subjekty s obdobnou náplní činnosti v regionu ... 60
3.2.2. Metodika a spolupráce s ostatními kulturními subjekty ... 61
3.2.3. Pomoc odborných pracovníků jiným subjektům ... 62
3.2.4. Spolupráce s AMG (činnost v komisích AMG), Radou galerií apod. ... 62
3.3. Školení a kurzy ... 63
3.3.1. Školení a kurzy vlastní ... 63
3.3.2. Účast na školeních a kurzech pořádaných jinými subjekty (aktivní, pasivní) ... 63
**4) Kulturně-vzdělávací činnost (souhrnně) ... 63**
4.1. Expozice ... 63
4.2. Výstavy: A. vlastní; B. převzaté, C. vlastní v jiných institucích ... 63
4.3. Přednášky pro veřejnost: A. ve vlastní instituci; B. mimo vlastní instituci ... 69
4.4. Odborné výklady ve výstavách a expozicích ... 70
4.6. Zájmové aktivity (kluby, spolky, apod.) ... 76
4.7. Spolupráce se zahraničím ... 76
4.8. Spolupráce s jinými kraji ... 76
4.9. Spolupráce mezi sebou navzájem (s PO Zlínského kraje) ... 77
4.10. Návštěvnost muzea ... 77
**5) Ediční a publikační činnost ... 79**
5.1. Vlastní ediční činnost – vydané publikace, periodika ... 79
5.2. Odborné texty do publikací a periodik vydaných jinými subjekty ... 83
5.3. Medializace instituce – propagace výstav a doplňkových akcí v denním tisku, rozhlase, TV, na plakátovacích plochách apod. ... 84
5.4. Spolupráce s odbornými a jinými periodiky (účast na jednáních redakčních rad) ... 86
**6) Rozvojové aktivity ... 86**
6.1. Zapojení do evropských (nejen strukturálních) fondů ... 86
6.2. Dotace jiných subjektů (např. ministerstva) ... 86
6.3. Přijaté dary (nefinanční) ... 87
6.4. Finanční pomoc sponzorů ... 87
6.5. Příprava projektů a koncepcí ... 87
**7) Statistické ukazatele rozvoje organizací Zlínského kraje v oblasti kultury pro období let 2015–2024 ... 88**
**8) Kopie ročního výkazu o knihovně/muzeu/galerii/hvězdárně za rok 2017 (tento výkaz je součástí programu statistického zjišťování MK ČR) ... 90**
**III. ÚČETNÍ ZÁVĚRKA K 31. 12. 2017 ... 91**
**1) Komentář k účetní závěrce k 31. 12. 2017 (celkové shrnutí) ... 91**
**2) Vyjádření ředitele k vybraným oblastem řízení ... 91**
**IV. Stanovisko ředitele ke schvalování účetní závěrky k 31. 12. 2017 ... 93**
**B. ČÁST TABULKOVÁ ... 94**
**C. Výkazy k řádné účetní závěrce – Výkaz zisku a ztráty, Rozvaha, Příloha účetní závěrky v Kč ... 94**
**D. Kopie ročního výkazu o (i) knihovně a (ii) hvězdárně za rok 2017 ... 94**
**E. Tabulka hodnocení výstav ... 94**

# A) ČÁST TEXTOVÁ

## Úvod

### Vznik muzea

Muzeum regionu Valašsko, příspěvková organizace, vzniklo v roce 1964 sloučením Muzea ve Valašském Meziříčí (předchůdce – Musejní společnost – byla založena v roce 1884), Muzea ve Vsetíně (založeno 1924) a Muzea v Kelči. Od roku 2005 je součástí muzea i vsetínská Hvězdárna (založena 1950). V roce 2011 byl pro návštěvníky po desítkách let otevřen Zámek Lešná u Valašského Meziříčí. V roce 2015 pak po rekonstrukci zámek ve Vsetíně.

### Činnost a pobočky muzea

Muzeum je příspěvkovou organizací Zlínského kraje a profiluje se jako muzeum víceoborové v oblasti přírodních, technických a společenských věd. Hlavní náplní odborných oddělení je péče o svěřené sbírkové fondy, včetně akviziční, prezentační a publikační činnosti a realizace kulturně výchovných a vzdělávacích programů, a to i na poli environmentálního vzdělávání. Sběrnou oblastí je etnografický region Valašsko. Hvězdárna Vsetín se jako nedílná pobočka muzea zabývá popularizací astronomie a přírodních věd vůbec, a to nejen mezi školní mládeží ale i širokou veřejností.

Muzeum má ke konci roku 2017 celkem 41,66 přepočtených pracovníků působících v pěti objektech spravovaných muzeem (zámek Vsetín, Hvězdárna Vsetín, zámek Kinských ve Valašském Meziříčí, kostel Svaté Trojice ve Valašském Meziříčí (není dle metodiky NIPOS vykazována jako samostatná pobočka) a zámek Lešná u Valašského Meziříčí. Muzeum spravuje 538733 sbírkových předmětů vedených pod 87 758 evidenčními čísly. Výnosy muzea v roce 2017 činily celkem 27,36 mil. Kč (v roce 2016: 24,8 mil. Kč, v roce 2015: 23,9 mil. Kč, v roce 2014: 22,1 mil. Kč), z toho 23,1 mil. Kč byl příspěvek zřizovatele.

### Návštěvnost

Celková návštěvnost muzea v roce 2017 byla 91 622 návštěvníků a dle počtu navštívených výstav a expozic (evidence NIPOS) byla 127 518. Udržení vysoké návštěvnosti na všech pobočkách je dáno mimořádným nasazením pracovníků a je jedním z hlavních cílů muzea na období 2017–2019.

Výjimečný potenciálem z hlediska zpřístupňování sbírek, z hlediska kultury a cestovního ruchu, je skutečnost, že muzeum má ve správě tři zámky (Vsetín, zámek Kinských ve Valašském Meziříčí a zámek Lešná u Valašského Meziříčí), své aktivity realizuje i v odsvěceném renesančním kostele Sv. Trojice ve Valašském Meziříčí. Žádné jiné muzeum ve Zlínském kraji nepůsobí v tolika zámeckých budovách – nemovitých kulturních památkách. Navíc se jedná o takřka jediné podobné turisticky atraktivní a přístupné objekty na Valašsku. Vhodné doplnění z hlediska edukačního poslání muzea je pobočka vsetínská Hvězdárna, jejíž pracovníci rozvíjí děti a mládež nejen pomocí programů ve svém areálu, ale vyjíždí za nimi i

do škol a pobytových táborů. Odbornost muzea stojí na jeho pracovnících a její vysoká úroveň je potvrzena zařazením Muzea regionu Valašsko na seznamu výzkumných organizací.

**Významné události muzea v roce 2017**

1) Muzeum regionu Valašsko, příspěvková organizace připravilo dvě putovní výstavy, jednu – Barevný svět – na základě výsledků oceněných v rámci **XIV. ročníku Národní soutěže muzeí Gloria musaealis** Zvláštní ocenění v kategorii: Muzejní počin roku 2015 za projekt „Inovace učebních pomůcek zaměřených na interakci člověka a přírody“. Druhá výstava stojí na komplexní prezentaci nedávno pořízeného souboru historických kočárků. Jedná se o 110 historických dětských a loutkových kočárků z let 1880–1980, které byly zakoupeny od paní Miloslavy Šormové a tvoří takřka ucelený průřez historií tovární výroby dětského kočárku na našem území. Výstava je doplněna i tištěným katalogem, jehož vydání podpořilo Ministerstvo kultury České republiky. Obě dvě výstavy jsou již na roky 2018 a 2019 rezervovány k zapůjčení do několika českých muzeí.

2) Muzeum vydalo v rámci své publikační aktivity v roce 2017 tři významné publikace. První – **Katalog historických kočárků ze sbírek Muzea regionu Valašsko** – je zmiňována již v souvislosti s putovní výstavou. Další publikace – **Městečko mých vzpomínek aneb Plkačky Leopolda Christa** – vychází publikačně z našich sbírek, a to ze sbírkového předmětu kroniky krásenského rodáka, akad. sochaře Leopolda Christa (1906–1985). Rukopisné dílo L. Christa bylo roku 1997 zakoupeno od jeho dcery, paní Blanky Švidrnochové, a zapsáno do sbírek Muzea regionu Valašsko. V Christově soukromém vyznání a rodinných vzpomínkách ožívá příběh každodenního života obyvatel Krásna, Valašského Meziříčí a okolí na počátku 20. století. Publikace byla vydána za finanční podpory Města Valašské Meziříčí. Poslední publikací je dílo nedávno zesnulého Oldřicha Šuléře – **Chýrný valašský muzikant Jan Pelár** – jedná se o beletristicky zpracovanou biografii valašského muzikanta Jana Pelára (1844 Hošťálková – 1907 Bystřička), zakladatele tradice valašských lidových muzik, sběratele lidových písní a propagátora Valašska. Autor se zaměřuje na klíčové události jeho života, oživuje je, poutavě přibližuje Pelárovy zvyky, povahové rysy a okolnosti, které podstatným způsobem zpopularizovaly valašskou lidovou kulturu a začlenily ji do širokého národního kontextu (např. podíl na úspěchu první národopisné výstavy na Vsetíně v roce 1892, účast na Národopisné výstavě československé v Praze v r. 1895 aj.).

3)Muzeum regionu Valašsko zorganizovalo ve vsetínském zámku na podzim 2017 dvě jednání odborných sekcí AMG. Ve dnech 4. – 5. října 2017 to byl podzimní seminář Etnografické komise AMG, kterého se zúčastnilo 42 odborníků z celé ČR. První den byl koncipován jako konferenční a zaznělo na něm 18 podnětných i zásadních příspěvků z různých oblastí oboru, druhý jako exkurzní. Druhým byl ve dnech 13. a 15. září 2017 seminář Zoologické komise AMG. Seminář dlouhodobě propojuje muzejní zoology, edukátory přírodních věd, pracovníky státní ochrany přírody a jakékoli další milovníky přírody. Semináře se účastnilo 21 pracovníků muzeí, nechyběli ani čtyři zaměstnanci místní Správy CHKO Beskydy, jeden pracovník AOPK v Praze a jeden individuální člen, celkem 27 účastníků. První den byl věnován dění v oboru, odborným příspěvkům a cestovatelských

přednáškám. Druhý a třetí den byl exkurzní po přírodovědně hodnotných lokalitách okresu Vsetín.

4) Jedním z důležitých úkolů muzea je starostlivost o svěřený majetek Zlínského kraje, jak mu to ukládá zřizovací listina. **V roce 2017 byly v muzeu započaty 2 velké investiční záměry**:

- **Muzeum regionu Valašsko - odstranění havarijního stavu kostela Nejsvětější Trojice ve Valašském Meziříčí** – IZ 1309/090/03/17 – 01/10/17, investiční záměr spočívá v komplexní revitalizaci objektu (oprava dřevěných konstrukcí, výstavba drenážního systému, oprava elektroinstalace, instalace EZS a EPS, restaurátorské zásahy), kde jsou celkové výdaje investičního záměru plánovány až na 12,3 mil. Kč,
- **Muzeum regionu Valašsko - zámek Kinských ve Valašském Meziříčí – vybudování depozitářů a expozic** - IZ 1329/090/04/17 – 03/11/17, investiční záměr spočívá v kompletní rekonstrukci zámku Kinských (změna dispozičního řešení: výstavba nových depozitářů, odvodňovací zásahy (drenážní systém, elektroosmóza), obnova expozic a výstavních prostor, obnova provozních a návštěvnických prostor, oprava elektroinstalace, výměna EZS a kamerového systému, nová instalace vzduchotechniky, instalace EPS a další stavební zásahy), kde jsou celkové výdaje investičního záměru plánovány na 99,5 mil. Kč. Součástí investičního záměru bylo podání projektové žádosti do IROP výzvy č. 76 – Zefektivnění prezentace, posílení ochrany a rozvoje kulturního dědictví. Projektová byla podána 26. 1. 2018.

## Základní charakteristika

| | |
|---|---|
| **Název organizace:** | Muzeum regionu Valašsko, příspěvková organizace |
| **Právní forma:** | příspěvková organizace Zlínského kraje |
| **IČ:** | 00098574 |
| **Sídlo:** | Horní náměstí 2, 755 01 Vsetín |
| **Kontakty** | Telefon: +420 571 411 690, e-mail: muzeum@muzeumvalassko.cz, http://www.muzeumvalassko.cz/ |
| **Statutární orgán:** | Ing. Tomáš Vitásek, ředitel<br>RNDr. Lukáš Spitzer, Ph.D., zástupce ředitele |
| **Předmět činnosti:** | Hlavní činnost:<br>- Víceoborové muzeum v oblasti společenských, přírodních a technických věd ve smyslu zákona č. 122/2000 Sb. Sběrná oblast: Valašsko<br>- Správa a zpřístupňování památkově chráněných objektů (3 zámky a kostel)<br>- Činnost hvězdárny<br>- Popularizační a vzdělávací aktivity<br>- Výzkum a další odborné činnosti<br>Doplňková činnost: Maloobchodní prodej zboží |
| **Pracoviště:** | **Zámek Vsetín**, Horní náměstí 2, 755 01 Vsetín. Celoroční provoz. |

| | |
|---|---|
| | Expozice: Fenomén ohýbaného nábytku, Od kolébky po rakev, Pásli ovce Valaši, Neklidné časy, Podomácká výroba, Vsetínské století páry, Moravský Edison, V partyzánských horách, Bankovky z celého světa, Galerie majitelů, Templářský sklípek, Proměny vsetínského zámku.<br>Další aktivity: Vyhlídková zámecká věž s přírodovědnou expozicí, galerie, krátkodobé výstavy, zámecký park, pořádání akcí, pronájmy prostor včetně svatebních obřadů.<br><br>**Zámek Kinských**, Zámecká 3, 757 01 Valašské Meziříčí. Celoroční provoz.<br>Expozice: Jak se žilo na zámku, Hračky ze zámku a podzámčí; Sklo a gobelíny; Kavárnička Antonína Duřpeka; Staré knihy vyprávějí; Hasičská expozice-Bohu ke cti, bližnímu ku pomoci, Environmentální středisko Modrásek.<br>Další aktivity: krátkodobé výstavy, pořádání akcí, pronájmy prostor včetně svatebních obřadů, provoz muzejní kavárny.<br><br>**Zámek Lešná**, Lešná 1, 756 41 Lešná. Sezónní provoz (mimo sezónu po domluvě).<br>Expozice: Historická expozice; Přírodovědná expozice; Expozice historické školní třídy.<br>Další aktivity: krátkodobé výstavy, pořádání kulturních akcí, pronájmy prostor včetně svatebních obřadů.<br><br>**Kostel a lapidárium Svaté Trojice** ve Valašském Meziříčí, Sokolská 346, 757 01 Valašské Meziříčí. Zpřístupněn v letních měsících, pořádání koncertů a výstav.<br><br>**Hvězdárna Vsetín**, Jabloňová 231, 755 11 Vsetín. Celoroční provoz.<br>Popularizace astronomie a přírodních věd, doplňková výuka pro všechny typy školských zařízení, přednášky pro veřejnost, pozorování Slunce a večerní astronomická pozorování, pořádání kulturních akcí |
| **Skutečnost (výnosy)** | 2015: 23 936 434,00 Kč (z toho 20 437 000,00 Kč příspěvek zřizovatele)<br>2016: 24 840 014,54 Kč (z toho 20 899 559,04 Kč příspěvek zřizovatele)<br>2017: 27 357 384,07 Kč (z toho 23 073 386,01 Kč příspěvek zřizovatele) |
| **Zaměstnanci (přepočtený počet)** | 2015: schválený rozpočet 41,32, skutečný 42,19<br>2016: schválený rozpočet 41,56, skutečný 41,59<br>2017: schválený rozpočet 40,09, skutečný 41,66 |
| **Návštěvnost** | 2015: 76 961 návštěvníků (dle evidence NIPOS – 145 356 návštěvníků)<br>2016: 91 371 návštěvníků (dle evidence NIPOS – 129 648 návštěvníků)<br>2017: 91 622 návštěvníků (dle evidence NIPOS – 127 518 návštěvníků) |

# I. EKONOMICKÁ ČÁST

## 1) Vyhodnocení závazně stanovených ukazatelů

**Schválená výše závazných ukazatelů rozpočtu pro rok 2017 činila:**
(Schváleno Zastupitelstvem ZK usnesením č. 0013/Z02/16 dne 19. 12. 2016)

| | |
|---|---|
| příspěvek na provoz | 21 150 000,00 Kč |
| závazný objem prostředků na platy | 10 730 000,00 Kč |
| závazný objem OON | 445 000,00 Kč |
| odvod z FI | 800 000,00 Kč |

Během roku 2017 došlo k těmto změnám:

1. **změna závazných ukazatelů rozpočtu na rok 2017**
   řešila navýšení příspěvku zřizovatele o 64 880,00 Kč jako prostředky na mzdy a související odvody, viz usnesení RZK č. 0150/R07/17 ze dne 27. 2. 2017.

2. **změna závazných ukazatelů rozpočtu na rok 2017 a 1. změna plánu tvorby a použití FI na rok 2017**
   řešila navýšení provozního příspěvku na IZ 1309/090/03/1 - odstranění havarijního stavu kostela Nejsvětější Trojice ve Valašském Meziříčí /ÚZ 00092/ ve výši 637 000,00 Kč, viz usnesení R ZK č. 0264/R12/17 ze dne 10. 4. 2017 a současně RZK schválila změnu č. 1 plánu tvorby a použití FI v roce 2017v souvislosti s IZ 1309/090/03/17 -odstranění havarijního stavu kostela Nejsvětější Trojice ve Valašském Meziříčí.

3. **změna závazných ukazatelů rozpočtu na rok 2017**
   řešila navýšení příspěvku na provoz o 404 000,00 Kč, viz usnesení R ZK č. 326/R13/17 ze dne 2. 5. 2017, v souvislosti s poskytnutím účelového příspěvku na IZ č. 1329/090/04/17-zámek Kinských ve Valašském Meziříčí – vybudování depozitářů a expozic /ORJ 200/

4. **změna závazných ukazatelů rozpočtu na rok 2017**
   řešila účelovou dotaci ze státního rozpočtu na projekt „Od člověka k archeologovi“ /ÚZ 34019/, ve výši 50 000 Kč viz usnesení R ZK č. 397/R14/17 ze dne 16. 5. 2017.

5. **změna závazných ukazatelů rozpočtu na rok 2017 řešila účelovou dotaci**
   ze státního rozpočtu na publikaci „Dětské a loutkové kočárky od roku 1880 k dnešku /ÚZ 34017/ve výši 150 000 Kč, viz usnesení R ZK č. 0680/R21/17 ze dne 21. 08. 2017.

6. **změna závazných ukazatelů rozpočtu na rok 2017 a 2. změna závazného objemu prostředků na platy na rok 2017 navýšila provozní příspěvek o 834 000 Kč, zvýšení mezd o** 404 000 Kč usnesením RZK č. 775/R24/17.
7. **změna závazných ukazatelů rozpočtu na rok 2017** snížila účelový příspěvek o Kč 260000 Kč IZ zámek Kinských a o 68000 Kč snížila účelový příspěvek na IZ kostela Nejsvětější Trojice ve Valašském Meziříčí. Naopak navýšila účelový prostředek na

provoz o 276.000 Kč/výsadba dřevin v parku zámku Lešná u Valašského Meziříčí a v parku před zámkem Vsetín/.

Vše na základě usnesení RZK č. 0876/R26/17 a č. 902/R26/17 ze dne 30. 10. 2017.

8. **Změna závazných ukazatelů rozpočtu na rok 2017 a 3. změna závazného objemu prostředků na platy na rok 2017** navýšila příspěvek na provoz o 227 000 Kč a prostředků na platy o 167 000 Kč usnesením RZK č. 983/R29/17 ze dne 27. 11. 2017.

**Schválená výše závazných ukazatelů rozpočtu k 31. 12. 2017, po promítnutí změn 1–8 činila:**

| | |
|---|---|
| příspěvek na provoz | 23 264 880,00 Kč |
| závazný objem prostředků na platy | 11421960,00 Kč |
| závazný objem OON | 445 000,00 Kč |
| odvod z FI | 800 000,00 Kč |

**Účelová dotace ze státního rozpočtu – Úřadu práce ČR – 90 000,00 Kč**

**Transfery od obcí 110 000,00 Kč**

Město Vsetín: 5 000,00 Kč na Zámecký masopust 2017
5 000,00 Kč na akci Vánoce na zámku 2017

Město Valašské Meziříčí: 100 000,00 Kč jako účelově vázaná dotace z rozpočtu Města Valašské Meziříčí na zpracování a tisk publikace „Městečko mých vzpomínek“

Všechny příspěvky od obcí byly vyčerpány dle svého účelu a řádně vyúčtovány.

## 1. Přehled o čerpání a plnění rozpočtu nákladů a výnosů hlavní činnosti

### *a)* Čerpání rozpočtu nákladů hlavní činnosti

**Celkové náklady organizace za rok 2017 činily 27 040 640,-Kč, což je 100,38% rozpočtovaných nákladů, které činily po změnách 26 935 880,-Kč.**

**Účet – 501 – Spotřeba materiálu 1 353 791,35 Kč 103,67%**

Na tomto účtu jsou významnými položkami náklady související s přípravou a realizací expozic, výstav, lektorských programů a kulturně-vzdělávacích akcí v roce 2017 ve všech objektech muzea, dále pak spotřeba materiálu související s údržbou objektů muzea, PHM, papírenským a drogistickým materiálem, nákupem drobného majetku.

**Účet – 502, 503 Spotřeba energií a jiných neskl. dodávek 1 551 370,39 Kč 91%**

K nižšímu čerpání nákladů na spotřebu energií došlo především díky instalaci nové plynové kotelny na zámku Vsetín. Vedoucí pracovníci všech objektů muzea dbají na praktické činnosti vedoucí k úsporám na energiích. Nemalý podíl na úspoře má i cena komodit soutěžena Zlínským krajem.

**Účet – 507 – Aktivace oběžného majetku 596 538,80 Kč 259%**

Na tomto účtu jsou zachyceny částky vynaloženy na tisk vlastních časopisů (Valašsko, Acta Musealia).

**Účet – 511 – Opravy a udržování 253 389,20 Kč 49,49%**

Během roku 2017 byl plán oprav 2x upravován, a to na základě objektivně zjištěných skutečností a vždy se souhlasem zřizovatele. Nejvyšší položkou za opravy byla např. oprava elektroinstalace na hvězdárně Vsetín a oprava ovladače ke kopuli hvězdárny Vsetín, či oprava plynového kotle na zámku Kinských ve Valašském Meziříčí. Podrobněji k opravám v příloze – Tabulka č. 7, podrobněji kapitola 5. K naplnění rozpočtovaných nákladů nedošlo z toho důvodu, že ZK až na jaře 2017 schválil realizaci dvou IZ v rozpočtovaných nákladech více jako 100 mil. Kč a delegovalo muzeu funkci investora, tudíž nebylo z kapacitních důvodů a časových důvodů možné plánované opravy přes veškerou snahu provést. I tak se část těchto plánovaných nákladů podařilo realizovat.

**Účet - 512 - Cestovné 60 051,50Kč 75,00%**

Tato položka nebyla přečerpána.

**Účet – 518 – Ostatní služby 4 073 964,73Kč 101,73%**

Nejvýznamnější položky čerpání tvoří:

- přípravné dokumentace pro IZ 1309/090/03/17 – 01/10/17 -odstranění havarijního stavu kostela Nejsvětější Trojice ve Valašském Meziříčí a IZ 1329/090/04/17 – 03/11/17 - Muzeum regionu Valašsko - zámek Kinských ve Valašském Meziříčí – vybudování depozitářů a expozic jedná se především o studie, projektové dokumentace a administrace veřejných zakázek v celkovém objemu 647588 Kč
- úklid a údržba parku Lešná u Valašského Meziříčí – jedná se o komplexní správu a údržbu dřevin, keřů a travnatých ploch,
- údržba SW muzea (účetnictví, mzdy, majetek, GORDIC),
- propagace a reklama výstav, akcí muzea,
- pronájem kopírovací a reprodukční techniky,
- povinné revize EZS, EPS, kamerových systémů, datových sítí, apod.
- služby spojené s realizací výstav a kulturních akcí,
- publikační činnost,
- ostatní služby.

**Účet – 527 – Zákonné sociální náklady 653 627,18Kč 95,35%**
Největší částku zde tvoří příspěvek na stravování zaměstnanců (328 738,00 Kč), dalšími položkami jsou náklady na školení, preventivní prohlídky a ochranné pracovní pomůcky.

**Účet – 542 – Jiné pokuty a penále 47 299,00Kč 47 299%**
Převážnou část (45 299 Kč) tvoří povinný odvod za nezaměstnávání osob se ZPS. Tento odvod by byl vyšší, kdyby muzeum nevyužívalo nákupy služeb a zboží v rámci náhradního plnění.

**Účet – 549 – Ostatní náklady 29 447,54Kč 98,15%**
Náklady na pojištění osob, výstav a vozidel organizace.

**Účet – 551 – Odpisy 2 600 749,48Kč 99,69%**
Výše plánovaných odpisů na rok 2017 činila 2 609 000,00 Kč, ovšem skutečná výše odpisů činila pouze 2 600 749,48 Kč. Rozdíl byl zapříčiněn skutečností, že v průběhu měsíce listopadu byl ukončen odpis jedné položky majetku, přičemž tato změna nebyla promítnuta do úpravy plánované tvorby a použití fondu investic.

**Účet – 558 – Náklady z DDHM 1 100 845,46Kč 293,55%**
Byla provedena obměna muzejního fundusu – výstavní vitríny, lístkovnice, výstavní boxy. Dále se jednalo o obnovu výpočetní a audiovizuální techniky – počítače, notebooky, tablety pro kiosky v expozicích a výstavních prostorech, mikrofony, projektor a další technika. Byla pořízena edukační technika, laserová optická lavice, sada pro pokusy s vákuem a další. Dílny byly vybaveny novým elektrickým nářadím – aku šroubovák, příklepová vrtačka, vapka a jiné. Všechny předměty byly pořízeny z důvodu zajištění trvale vysoké návštěvnosti muzea.

***b)*** **Plnění rozpočtu výnosů <u>hlavní činnosti</u>**

**Celkové výnosy z hlavní činnosti za rok 2017 činily 26 953 622,07 Kč, což je 100,28% rozpočtovaných výnosů, které činily po změnách 26 877 880,- Kč.**

**Účet – 601 – Výnosy z prodeje vlastních výrobků 93 667,00Kč 76,77%**
Jedná se o výnosy z prodeje vlastních odborných a popularizačních časopisů, drobných brožur k výstavám a akcím muzea. Tyto časopisy a další tisky jsou nabízeny návštěvníkům muzea na jednotlivých pobočkách. Slouží též k propagaci činnosti muzea, hraji důležitou funkci v marketingu. Podrobnější přehled o struktuře a objemech vyprodukovaných vlastních výrobků v roce 2017 je uveden v tabulce č. 21.

**Účet – 602 – Výnosy z prodeje služeb 2 208 696,50Kč 121,96%**
Výnosy ze služeb jsou tvořeny výnosy ze vstupného za expozice, výstavy, edukační programy a další kulturní akce, za realizaci záchranných archeologických výzkumů. Podrobnější informace o struktuře a rozsahu návštěvnosti dle objektů muzea jsou uvedeny v odborné

části, v bodě. 4.10. a v tabulce č. 20. Zvýšené výnosy jsou způsobeny jednak pozitivní změnou struktury návštěvnosti ve prospěch návštěvníků se základním vstupným (viz vyšší ukazatel tržeb na 1 návštěvníka) na úkor návštěvníků se sníženým vstupným, což nelze každoročně plánovat a zaručit. Dále zvýšeným podílem za archeologické výzkumy.

**Účet – 603 – Výnosy z pronájmu 247 993,00Kč 116,42%**

Do výnosů z pronájmů se promítla zvýšená atraktivita rekonstruovaných prostor zámku Vsetín. Výsledkem byl zvýšený zájem, a to nejen firem o pronájem prostor pro semináře, školení, slavnostní události. Podrobnější členění dle plátců je uvedeno v tabulce č. 18.

**Účet – 648 – Čerpání fondů 102 167,28 Kč 100,40%**

Jedná se o použití přijatých darů v roce 2016 a 2017 na projekty, které jsou uvedeny z rozboru syntetického účtu 414 rezervní fond z ostatních zdrojů. Čerpání tohoto účtu bylo časově rozlišeno ve výši nevyskladněných publikací financovaných dotací.

**Účet – 649 – Ostatní výnosy z činnosti 60 600,00Kč 606%**

Jedná se o předepsanou náhradu škody z pojistné události – oprava kotle (40 058 Kč), výnos z bonifikace pojištění a předpis náhrady pokuty uložené zaměstnanci organizace za rychlou jízdu.

**Účet – 672 – Výnosy z transferů 24 208 870,54Kč 97,92%**

Na syntetickém účtu 672 bylo účtování o těchto transferech:

a) Transfery z ÚPve výši 90 000,00 Kč
b) Transfery z MKČRve výši 200 000,00 Kč (časové rozlišení ve výši 142 272,27 Kč snížilo výnosy)
c) Transfery od zřizovateleve výši 23 073 386,01 Kč
d) Transfery od obcíve výši 110 000,00 Kč (časové rozlišení ve výši 99 517,00 Kč snížilo výnosy)
e) ČRITve výši 851 485,80 Kč
f) Transfer od SFŽP ve výši 125 788,00 Kč

### *c)* Použití dohadných účtů aktivních a pasivních 38x

**Účet – 381 – Náklady příštích období 58 446,07 Kč**

Jedná se o náklady příštích období z titulu dopředu hrazených poplatků za školení, pojistné, roční udržovací poplatky apod. K rozúčtování nákladů do příslušných účetních období dochází ihned při příjmu faktur.

**Účet – 384 – Časové rozlišení příspěvku 460 471,00 Kč**

Na účtu 384 je zachycena hodnota tiskovin, vydaných naší příspěvkovou organizací v roce 2017, které nebyly v roce 2017 prodány nebo jinak realizovány a zůstávají jako skladová zásoba. Více v tabulce č. 21.

**Účet – 389 – Dohadný účet pasivní** **350550,00 Kč**

Dohadná položka na spotřebu energií:

| | |
|---|---|
| elektrická energie | - |
| plyn | 306 336 Kč |
| voda | 44 214 Kč |

Vyúčtování skutečných nákladů proběhne dle platebních kalendářů jednotlivých dodavatelů v roce 2018.

## 2. Vyhodnocení doplňkové činnosti

Náklady u doplňkové činnosti činily **255 428,32Kč**, výnosy dosáhly částky **404 262,00Kč**. Hospodářský výsledek z doplňkové činnosti byl **148 833,68Kč**.

Jedná se o:

- maloobchodní prodej zboží na jednotlivých střediscích muzea, tj. prodej publikací vydávaných jinými subjekty – (katalogy, pohlednice, drobné upomínkové předměty - keramika, sklo), které doplňují obor naší hlavní činnosti.

- pronájem nebytových prostor (Lešná, č.p. 94) a služby spojené s vydáním a tvorbou informačních materiálů. Podrobnější členění jednotlivých činností je uvedeno v tabulce č. 3.

- provoz kavárny v areálu zámku Kinských ve Valašském Meziříčí

## 3. Vyhodnocení dosaženého výsledku hospodaření za rok 2017 za hlavní a doplňkovou činnost

| | |
|---|---|
| Hlavní činnost | -87 017,30Kč |
| Doplňková činnost | 148833,68Kč |
| **Celkem zisk** | **61 816,38Kč** |

Ztráta v hlavní činnosti byla pokryta zlepšeným výsledkem hospodaření z doplňkové činnosti.

Rozdělení hospodářského výsledku navrhujeme dle pravidel EKO KÚ pro příděl zlepšeného výsledku hospodaření do peněžních fondů takto:
**Příděl do rezervního fondu ze zlepšeného hospodářského výsledku 61 816,38 Kč.**

## 4. Rozbor zaměstnanosti a mzdových nákladů

Struktura čerpání OON:

| SÚ/AÚ | Název | Účel použití OON |
|---|---|---|
| 521/0420 | Dohody o pracovní činnosti | Průvodcovská činnost |
| 521/0410 | Dohody o provedení práce | Kontrola objektů a zabezpečení, práce v redakční radě, přednášky pro veřejnost, úklid, překlady propagačních materiálů, účinkování na akcích muzea |

**Účet –521 04xx Ostatní osobní náklady 444 562,00Kč 99,90%**

Závazný objem OON byl schválen ve výši 445 000,00 Kč.
Ostatní osobní náklady byly čerpány podle potřeb organizace na základě uzavíraných dohod o provedení práce a dohod o pracovní činnosti. Jednalo se o zejména o průvodcovskou činnost, přednášky pro veřejnost, práce v redakční radě časopisu Valašsko, kulturní vystoupení k vernisážím a na akcích muzea, obsluhy plynové kotelny a EZS, apod.
Ostatní osobní náklady nebyly vyčerpány ve výši 438,- Kč.

**Účet – 521 0xxx Prostředky na platy 11 421 960,-Kč 100,00%**

Prostředky na platy byly schváleny v rámci závazných ukazatelů na rok 2017 v hodnotě 10 730 000,- Kč. Během roku došlo k úpravám rozpočtu platů stanovených ve změně závazných ukazatelů č. 1, 5, 6 a 8 na konečnou hodnotu 11 421 386,- Kč. Od 1. 7. 2017a 1. 11. 2017 platí novela Nařízení vlády č. 564/2006 Sb., o platových poměrech zaměstnanců ve veřejných službách a správě.

**Fyzický stav pracovníků a průměrná mzda dle kategorií**

Vyhodnocení čerpání mezd dle rozpočtu podle jednotlivých složek platů vyplývá z tabulky č. 5, kde jsou rozepsány jednotlivé složky platu a porovnání plánované a skutečné hodnoty čerpání.

Fyzický stav pracovníků činil ke konci roku 2017 celkem 48 pracovníků.

Průměrná mzda na jednoho pracovníka ke konci roku 2017 činila 22 846,- Kč, přičemž v roce 2016 byla 21 071,00 Kč, v roce 2015 byla19 857,00 Kč, v roce 2014 činila 18 888,00 Kč, Průměrné mzdy dle kategorií jsou uvedeny v příloze, viz tabulka č. 6.

Procento nemocnosti za rok 2017 činilo 6,63%.

Procento fluktuace TČP (trvale činných pracovníků) je 10,48 %. Z organizace odešlo 9 zaměstnanců (2x dohoda o rozvázání pracovního poměru, 3x ukončení pracovního poměru na dobu určitou, 4x výpověď bez udání důvodu). Jednalo se o šest zaměstnanců na plný úvazek, tři na zkrácený úvazek.

Přepočtený stav pracovníků byl k 1. 1. 2017 v rámci rozpočtu 40,90, během roku byl upraven na41,62. Skutečný přepočtený stav pracovníků byl za rok 2017 celkem 41,66.

**Kategorie zaměstnanců za rok 2017 (skutečný přepočtený stav)**

| | |
|---|---|
| Odborní pracovníci | 21,29 |
| THP pracovníci | 14,16 |
| Dělníci | 6,21 |
| **Celkem** | **41,66** |

Organizace konstatuje, že nezaznamenala výrazné rozdíly v rámci hodnocení počtu pracovníků, čerpání mezd a složek platů mezi plánovanými a skutečnými hodnotami, viz tabulka č. 5 a 6.

## 5. Vyhodnocení provedených oprav

Plán oprav byl během roku 2017, na základě žádostí muzea 2x změněn se souhlasem zřizovatele na konečnou celkovou hodnotu 512 000,- Kč. Veškeré opravy byly řešeny na základě objektivně zjištěných skutečností.

V plánu oprav pro rok 2017 byly plánovány tyto opravy:

**ORG 10 Zámek Vsetín – úpravy vstupu do zámku a opravy sloupů**

U vstupu do zámku a sloupoví dochází k degradaci omítky zavlháváním, tento proces je dán nedostatečným odvodněním budovy, omítka byla ze sloupů odstraněna a tím byl započat proces vysoušení, bohužel v roce 2017 nebyly sloupy ještě dostatečně vysušené pro obnovu jejich stavu, tato částka tedy nebyla oproti původně plánovaným 110 000 Kčcelkově vyčerpána,reálně byla čerpána částka 9074,60 Kč.Nevyčerpané prostředky byly převedeny na ORG 18 (EZS), ORG 19 (oprava el.) a ORG 20 (oprava kotelna).

**ORG 11 Zámek Kinských – oprava kanalizace (údržba průchodnosti potrubí)**

Jedná se o zajištění průchodnosti kanalizace (díky nízkému spádu) mimo objekt zámku formou proplachů, které provádí odborná firma VaK Vsetín popř. jiný vhodný dodavatel. Původní rozpočet ve výši 15 000 Kč byl čerpán ve výši 4489,10 Kč. Generální oprava popř. vybudování nové kanalizace s odpovídajícím spádem je naplánovaná v rámci IZ 1329/090/04/17 – 03/11/17.

**ORG 12 Valašské Meziříčí – kostel Nejsvětější Trojice – oprava střechy**

Na kostele Nejsvětější Trojice byly plánovány opravy střešní konstrukce (výměna šindelové krytiny) v rozsahu 40 000,- Kč, vzhledem k průběhu a realizaci IZ1309/090/03/17 – 01/10/17 by opravy v takovém rozsahu nebyly hospodárné, proto se opravy provedli v nejnižší možné míře, což si vyžádalo čerpání celkem 15 329,50 Kč.

Částka 24 670,50 Kč, která zbyla z původně rozpočtované částky na tuto opravu.

**ORG 13 Zámek a park Lešná – restaurování vstupní brány**

Byly vytvořeny a provedeny přípravné dokumentace v podobě restaurátorského průzkumu a návrhu restaurátorského zásahu. Tyto dokumentace byly dále zaslány k vyjádření státní památkové péče. Rozpočet byl původně stanoven na 80 000 Kč, čerpáno bylo pouze 37 944 Kč.

**ORG 15 Zámek a park Lešná – oprava rýn**

Plánované opravy nebyly v původně zamýšleném rozsahu provedeny, v rámci služby čištění obsahu rýn na zámku Lešné byly provedeny drobné opravy rýn.

**ORG 16 Zámek a park Lešná – oprava cest, oplocení a laviček v parku**

Plánované opravy nebyly realizovány.

**ORG 17 Hvězdárna Vsetín – oprava oplocení**

Plánované opravy nebyly realizovány.

**ORG 18 Zámek Kinských ve Valašském Meziříčí – oprava EZS**

EZS v zámku Kinských ve Valašském Meziříčí má stáří cca 20 let, některá čidla už jsou za horizontem životnosti. Byla provedena nutná výměna čidel, aby bylo možno zajistit funkční standard EZS v tomto zámku. Původně bylo plánováno změnou č. 2 5 000 Kč, čerpáno bylo pouze 4 205 Kč.

**ORG 19 Zámek Vsetín – oprava elektroinstalace**

Byla provedena základní oprava elektroinstalace věže Vsetínského zámku, další opravy jsou plánovány na rok 2018. Základní oprava byla provedena v kabelovém rozvodu a osvětlení. Změnou č. 2 byl stanoven rozpočet opravy na 55 000 Kč, čerpáno bylo 54 268 Kč.

**ORG 20 Zámek Kinských ve Valašském Meziříčí – oprava kotelny**

Po úderu blesku v blízkosti zámku Kinských ve Valašském Meziříčí došlo k napěťové úrovni v rozvodné elektrické síti zámku a vlivem této skutečnosti došlo k poškození čerpadla a řídící jednotky plynové kotelny. Změnou č. 2 byl stanoven rozpočet opravy na 46 000 Kč, čerpáno bylo 45 058 Kč. Událost byla hlášena na pojišťovnu a ta v rámci likvidace pojistné události uvolnila částku 40 058 Kč.

**ORG 21 Zámek Vsetín – oprava WC**

Změnou č. 2 byl stanoven rozpočet opravy splachovací fotobuňky na 1 000 Kč, čerpáno bylo 780 Kč.

**ORG 34–36 Opravy vozového parku, zemědělské techniky, počítačů, inventáře a DDHM**

Původně plánované náklady pro rok 2017 činily 165 000 Kč. Skutečné náklady na opravy byly 82 241 Kč.

Celkový přehled oprav a udržování za rok 2017, včetně nákladů na jednotlivé akce je uveden v příloze v tabulce č. 7.

## 6. Hospodaření s prostředky jednotlivých fondů organizace

**Účet – 411 Fond odměn**

| | |
|---|---|
| Počáteční stav fondu k 1. 1. 2017 | 43 001,31 Kč |
| Konečný stav fondu k 31. 12. 2017 | 43 001,31 Kč |

Viz tabulka č. 13

**Účet – 412 FKSP**

| | |
|---|---|
| Počáteční stav fondu byl k 1. 1. 2017 | 75 155,11 Kč |
| Přídělem 2 % z mezd činí | 229 874,68 Kč |
| Čerpání | 95 310 Kč |
| Z toho: dary k životním a pracovním výročím | 8 800 Kč |
| stravenky | 86 510 Kč |

Konečný zůstatek fondu k 31. 12. 2017 činí 209 719,79 Kč, viz tabulka č. 12

Tvorba i čerpání fondu FKSP byla v souladu s platnou vnitřní směrnicí a legislativou.

**Účet – 413 Rezervní fond**

| | |
|---|---|
| Počáteční stav fondu byl k 1. 1. 2017 | 127 480,73 Kč |
| Příděl do fondu ze zlepšeného HV za rok 2016 | 31 982,48 Kč |
| Čerpání | 0,00 Kč |

Konečný zůstatek fondu k 31. 12. 2017 činí 159 463,21Kč, viz tabulka č. 10.

Příděl do fondu byl proveden na základě schváleného rozdělení hospodářského výsledku hospodaření za rok 2016.

**Účet – 414 Rezervní fond**

Počáteční stav fondu byl 25 000,00 Kč.
V průběhu roku byly ve prospěch tohoto fondu přijaty tyto účelově vázané dary v celkové výši 118 400,00 Kč:

| | |
|---|---|
| - Nadace ČEZ | 36 400,00 Kč |
| - GALVAMET s.r.o. | 38 000,00 Kč |
| - Nadace SYNOT | 35 000,00 Kč |
| - Austin Detonator s.r.o. | 9 000,00 Kč |

Finanční dary ve výši 143 400,00 Kč byly v roce 2017 použity takto:
- Nadace ČEZ – oprava plošiny ve výši **36 400,00 Kč**
- Nadace SYNOT – tisk knihy „Chýrný Valašský muzikant Jan Pelár“ **35 000,00 Kč**
- Galvamet s.r.o. – časopis „Valašsko“ č. 38, 39 **30 000,00 Kč**
- Galvamet s.r.o. – výstava p. Kocůrková **8 000,00 Kč**
- Austin Detonators s.r.o. – výstava „Zbrojovka“ **9 000,00 Kč**
- CS CABOT spol. s r.o. – nákup plstěných figurín **15 000,00 Kč**
- CS CABOT spol. s r.o. - akce „Velikonoční neděle“ **10 000,00 Kč**

Stav fondu k 31. 12. 2017 činí **0 Kč**.

**Účet – 416 Fond investic**

| | |
|---|---|
| **Počáteční stav fondu** | **+ 566 530,02 Kč** |
| **Zdroje celkem (tvorba)** | **+ 4 666 294,18 Kč** |
| Z toho: | |
| - odpisy ze stávajícího majetku za rok 2017 | + 2 600 749,50 Kč |
| - investiční příspěvek z rozpočtu zřizovatele | + 2 065 544,68 Kč |
| **Použití celkem (čerpání):** | **- 3 906 034,98 Kč** |
| Z toho: | |
| - technické zhodnocení zámku Kinských ve Valašském Meziříčí a kostela Nejsvětější Trojice ve Valašském Meziříčí | - 3 091 474,98 Kč |
| - rozšíření sbírek – nákup uměleckých předmětů | - 14 560 Kč |
| - odvod do rozpočtu zřizovatele | - 800 000 Kč |
| **Konečný stav fondu:** | **+ 3 906 034,98 Kč** |
| Časové rozlišení investičního transferu (ČRIT) v roce 2017 | - 851 485,82 Kč |
| Konečný stav fondu k 31. 12. 2017 po zohlednění ČRIT, viz tabulka č. 8 | + 475 303,40 Kč |

## 7. Stav bankovních účtů, pokladní hotovost

**Bankovní účty celkem** **2 937 989,84 Kč**

Všechny fondy mimo FKSP jsou kryty prostředky na příslušných AÚ účtu 241.

Mezi SÚ 412 – FKSP a bankovním účtem SÚ 243 je rozdíl, který tvoří převody prostředků za stravenky, příděl prostředků z mezd, úrok a poplatky. Tyto položky jsou vyrovnány v lednu 2018. Rozpis položek tvořících rozdíl ve výši 21 938,10 Kč je uveden v tabulce č. 14.

Tvorba i čerpání fondů byly v souladu s platnou legislativou.

Pokladní hotovost činila k 31. 12. 2017 celkovou sumu 133 476,96 Kč a je na účtu 261 analyticky rozdělena podle jednotlivých středisek.

## 8. Stav pohledávek

**Celkový stav pohledávek k 31. 12. 2017 činí 531 771,34Kč**

**Účet – 311 – Odběratelé – stav účtu: 33 005,27 Kč**

Zůstatek se skládá z neuhrazené fakturace vlastního časopisu, který se rozesílá 2x ročně (distribuce ve 12/2017) a z vystavených faktur za pronájmy. Neevidujeme žádné faktury po splatnosti. Zůstatek tvoří faktury vystavené ve 12/2017 se splatností v 01/2018.

**Účet – 314 – Krátkodobě poskytnuté zálohy, stav: 440 320 Kč**

| | | |
|---|---|---|
| Jedná se o zálohy na: | elektrickou energii | 0 Kč |
| | plyn | 403 560 Kč |
| | vodu | 36 760 Kč |

Náklady na energie a neskladové dodávky na tomto účtu byly zúčtovány dle zálohových dokladů dodavatelů. Vyúčtování záloh proběhne dle platebních kalendářů jednotlivých dodavatelů v roce 2018.

**Účet – 335 – Pohledávky za zaměstnanci: 0 Kč**

Pohledávka za zaměstnancem z titulu náhrady škody vzniklé organizaci.

**Účet – 346 – Pohledávky za vybranými ústředními vládními org.: 0 Kč**

Pohledávka za Úřadem práce – příspěvek na SÚPM

**Účet – 381 Náklady příštích období – stav účtu: 58 446,07 Kč**

Jedná se o náklady příštích období z titulu dopředu hrazených poplatků za školení, pojistné, roční udržovací poplatky apod. K rozúčtování nákladů do příslušných účetních období dochází ihned při příjmu faktur.

## 9. Stav závazků a jejich finanční krytí

**Celkový stav závazků činí 3628 885,25Kč**

Závazky byly v průběhu roku hrazeny ve splatnosti.

**Účet – 455 Dlouhodobé přijaté zálohy 7 057,00 Kč**

Jedná se o přijatou kauci k pronájmu bytových prostor. Původně byly tyto kauce zaúčtovány na účet 324 – Přijaté zálohy, ale poněvadž se jedná o nájemní vztah delší než jeden rok, byly tyto kauce z nájmu bytů (pan Kadleček 2 797,00 Kč a pan Gabko 4 260,0) přeúčtovány na dlouhodobé přijaté zálohy (účet 455).

**Účet – 321 Dodavatelé – stav účtu: 931 356,25 Kč**

Běžné faktury jsou kryty bankovním účtem, viz tabulka č. 16

**Účet – 324 Přijaté zálohy – stav účtu: 0 Kč**

**Účet – 331 Zaměstnanci – stav účtu: 1 047 942,00 Kč**

Jedná se o mzdu zaměstnanců za 12/2017 splatnou k výplatnímu termínu, tj. 15. 1. 2018.

**Účet – 336 Zúčtování s institucemi – soc. zabezpečení 427 850,00 Kč**

Jedná se o předpis odvodu sociálního pojištění z mezd za 12/2017, který je splatný v 01/2018.

**Účet – 337 Zúčtování s institucemi – zdravotní pojištění 183 379,00 Kč**

Jedná se o předpis odvodu zdravotního pojištění z mezd za 12/2017, který je splatný v 01/2018.

**Účet – 342 Jiné přímé daně – stav účtu: 169 237,00 Kč**

Jedná se o srážkovou a zálohovou daň – splatné v lednu 2018.

**Účet – 347 Závazky k vybraným ústředním vládním org.: 45 299,00 Kč**

Předpis odvodu do SR – odvod za neplnění povinnosti zaměstnávat osoby se ZTP.

**Účet – 384 Výnosy příštích období 460 471,00 Kč**

Na tomto účtu je zachycena hodnota vlastních publikací, vytištěných v roce 2017, které nebyly prodány ani jinak realizovány. Prodej, či jiná distribuce bude provedena v následujících letech.

**Účet – 389 Dohadný účet pasivní 350 550,00 Kč**

Dohadná položka na spotřebu energií:

| | |
|---|---|
| elektrická energie | 0 Kč |
| plyn | 306 336 Kč |
| voda | 44 214 Kč |

Vyúčtování skutečných nákladů proběhne dle platebních kalendářů jednotlivých dodavatelů v roce 2018.

**Účet – 378 Ostatní krátkodobé závazky – exekuce 5 744,00 Kč**

Srážka z mezd – exekuce splatná v lednu 2018.

## 10. Stav nedokončeného dlouhodobého majetku

**Účet – 042 Nedokončený dlouhodobý hmotný majetek 3 091 474,98 Kč**

Na tomto účtu v průběhu roku 2017 bylo účtováno o pořízení DHM v celkovém objemu 3 091 474,98 Kč v souvislosti s realizovanými IZ.

## 11. Stavy zásob, cenin

**Zásoby celkem 751 858,51 Kč**

Celkově se stav zásob zvýšil v průběhu roku 2017 o cca 470 tis. Kč. Podstatnou část nárůstu zásob tvoří publikace vydané v průběhu roku 2017. Tyto publikace jsou volně prodejné na jednotlivých objektech MRV a slouží zejména k dlouhodobému prodeji a propagaci činnosti muzea, hraji důležitou funkci v marketingu.

**Účet – 123 Výrobky** **590 166,36 Kč**

Na tomto účtu je veden stav vlastních výrobků. Počáteční stav zboží na skladě k 1. 1. 2017 činil 112 798,79,- Kč, konečný stav činí 590 166,36 Kč. Meziročně došlo k nárůstu stavu zboží o 477 367,57 Kč. Jedná se o pořízené vlastní publikace, členění je uvedeno v tabulce č. 21.

**Účet – 132 Zboží na skladě** **161 692,15 Kč**

Počáteční stav zboží na skladě k 1. 1. 2017 činil 169 388,24 Kč, konečný stav činí 169 388,24 Kč. Meziročně došlo k poklesu stavu zboží o 7 696,09 Kč. Jedná se o nakoupené zboží určené k dalšímu prodeji v roce 2018.

**Účet – 263 Ceniny** **35 311,00 Kč**

Na tomto účtu evidujeme poštovní známky, stravenky „Ticket Restaurant“, šeky a dárkové kupóny.

| | |
|---|---|
| stav poštovních známek k 31. 12. 2017 | 2 341 Kč |
| stav stravenek k 31. 12. 2017 | 32 970 Kč |
| šeky a dárkové kupony k 31. 12. 2017 | 0 Kč |

## 12. Vykazovaná skutečnost na vybraných nákladových účtech

**Účty**

**541** – smluvní pokuty a úroky z prodlení
**547** – manka a škody
**557** – náklady z odepsaných pohledávek
Na těchto účtech nebylo v roce 2017 účtováno.

## 13. Vyhodnocení projektů

V roce 2017 byly realizovány tyto projekty:

**1) Podpora výchovně vzdělávacích aktivit v muzejnictví, tématický okruh 1:Edukační aktivity v rámci muzejních expozic ze sbírek evidovaných v CES.**

Muzeum obdrželo v roce 2017 neinvestiční dotaci 50 000 Kč z MK ČR na realizaci projektu: Od pračlověka k archeologovi. Projekt byl v roce 2017 řádně ukončen a vyúčtován.

**2) Inovace v muzejní environmentální výchově.**

Muzeum obdrželo v roce 2017 neinvestiční dotaci 125 788 Kč ze SFŽP, projekt byl v roce 2017 řádně ukončen a vyúčtován.

**3) Zvýšení atraktivity a lepšího využití areálu zámku Kinských ve Valašském Meziříčí.**

Muzeum obdrželo v roce 2017 neinvestiční dotaci z Města Valašské Meziříčí ve výši 100 000 Kč na náklady spojené s vydáním publikace muzea Městečko mých vzpomínek. Kniha byla v roce 2017 vydána a dotace vyúčtována.

**4) Podpora projektů zaměřených na poskytování standardizovaných veřejných služeb muzeí a galerií.**

Muzeum obdrželo neinvestiční dotaci 150 000 Kč z MK ČR na náklady spojené s vydáním publikace Kočárky ze sbírek Muzea regionu Valašsko. Kniha byla v roce 2017 vydána a dotace vyúčtovaná.

**5) Grant školství a zájmové činnosti a grant kultury nadace Synot.**

Muzeum obdrželo neinvestiční nadační příspěvek ve výši 35 000 Kč od Nadačního fondu Synot na náklady s pojené s vydáním publikace Chýrný valašský muzikant Jan Pelár. Kniha byla v roce 2017 vydaná a bude vyúčtována v roce 2018 za rok 2017 dle pravidel nadace.

## 14. Přehled investičních záměrů

### 14.1. Investiční záměr – Muzeum regionu Valašsko, p.o.–zámek Kinských ve Valašském Meziříčí – vybudování depozitářů a expozic

**IZ 1329/090/04/17 - 03/11/17**

Tato investiční akce řeší současnou havarijní situaci v uložení a ochraně sbírkových předmětů, umístěných v nevyhovujících prostorách zámku Kinských ve Valašském Meziříčí, který spravuje Muzeum regionu Valašsko, příspěvková organizace. Vestavbou nových depozitářů s posuvnými regály ve 2.NP a podkroví, vč. souvisejících statických opatření, klimatizace, vzduchotechniky, zabezpečovací a monitorovací techniky bude zajištěna ochrana sbírkových předmětů. Dále jsou v rámci akce navržena zejména tato opatření:

- odstranění vlhkosti zdiva a oprava dešťové i splaškové kanalizace;
- pořízení nových expozic, výstavních a edukačních prostor;
- rekonstrukce zázemí pro návštěvníky, společenského sálu a vybudování bezbariérového přístupu v objektu zámku;
- komplexní oprava přístavby a nové vybavení dílny konzervátora, kanceláří a provozních prostor, včetně mobiliáře;
- rekonstrukce rozvodů elektroinstalace, EZS, datových rozvodů, provedení nové EPS (doposud není provedena);
- ostatní související stavební práce, náklady na přípravu akce a uskladnění sbírek a výstavního fundu mimo objekt zámku.

**Celkové náklady investiční akce jsou stanoveny na 99 529 tis. Kč, kde financování IROP tvoří 90% uznatelných nákladů což je 72 773 tis. Kč a financování ZK + PO (10% uznatelných a neuznatelné náklady) které činí 26 756 tis. Kč.**

Tento investiční záměr je rozvržen na roky 2017 – 2021.

V průběhu roku 2017 byly realizovány nebo smluvně zajištěny tyto přípravné akce:

- Zhotovitel studie stavebních úprav II, studii zpracovala firma BP Projekt, s.r.o., v ceně206 910,00 Kč,
- Zhotovitel architektonické a objemové studie expozic a výstavních prostor, zakázku realizoval Ing. arch. Michal Kutálek, zakázka byla v ceně 198 000,00 Kč,
- Veřejná zakázka na administrátora veřejných zakázek, vysoutěžena byla RTS a.s., ta zastupuje investora při všech veřejných zakázkách realizovaných v průběhu celé investiční akce, ceny za jednotlivé veřejné zakázky jsou stanoveny, celkově se jedná o částku 396 880,00 Kč,
- Zhotovitel projektových dokumentací a inženýrské činnosti, veřejnou zakázku vyhrála firma Masák & Partner s.r.o., součástí díla jsou projektová dokumentace pro územní rozhodnutí, projektová dokumentace pro stavební povolení a projektová dokumentace pro provedení stavby, dále je součástí zakázky inženýrská činnost spojená s těmito projektovými dokumentacemi a tzv. autorský dozor. Celá zakázka je v ceně 4 033 000,00 Kč, část zakázky je realizována až v letech 2018-2021.
- Zhotovitel studie proveditelnosti a zpracovatel projektové žádosti, tuto zakázku získala firma EUNICE CONSULTING a.s., zakázky jsou celkem za 84 000,00 Kč.
- Dále byla uzavřena smlouva o smlouvě budoucí, která řeší věcná břemena staveb na cizích pozemcích, smlouva je uzavřena mezi Zlínským Krajem a Městským úřadem města Valašské Meziříčí a smlouva o pronájmu náhradních kancelářských a skladových prostor mezi Muzeem regionu Valašsko, p.o. a obcí Zašová.
- Další akce popisované investičním záměrem budou podle harmonogramu realizovány v dalších letech.

Náklady tohoto investičního záměru byly pro tento rok plánovány na 3 609 tis. Kč, reálně činily náklady celkem 3 402 520,00 Kč, jelikož byly inženýrská činnost na územní rozhodnutí a studii proveditelnosti plánovány na konec roku, vzhledem ke správním lhůtám a zpoždění v předání rozpočtu pro stavební povolení, došlo ke zpoždění v převzetí a obě akce se tedy nákladově přenesly z původně plánovaného roku 2017 do roku 2018.

**Na konci ledna podalo muzeum projektovou žádost do výzvy č. 76 do IROP, čímž splnilo uloženou povinnost R ZK.**

### 14.2. Investiční záměr – Muzeum regionu Valašsko – odstranění havarijního stavu kostela Nejsvětější Trojice ve Valašském Meziříčí

**IZ 1309/090/03/17 – 01/10/17s**

IZ řeší opravu stávajícího střešního pláště, dřevěných konstrukcí, statického zajištění zděných stěn a elektroinstalace nemovité kulturní památky - kostela Nejsvětější Trojice ve Valašské

Meziříčí, která je ve vlastnictví Zlínského kraje. Kostel je zapsán v seznamu kulturních památek ČR pod číslem 126535 (rejstříkové číslo 16011/8-326).

Střešní krytina z dřevěných šindelů kostela Nejsvětější Trojice je na konci své životnosti. Netěsnostmi ve střešním plášti zatéká, dochází k poškozování dřevěných nosných konstrukcí a ke statickým poruchám stěn. Rovněž stávající hliníkové silnoproudé rozvody ze 70-tých let minulého století nevyhovují platným předpisům a ČSN.

V souladu s usnesením RZK č. 0797/R19/16 ze dne 26. 09. 2016 zajistila příspěvková organizace Muzeum regionu Valašsko prověřovací studii, která specifikovala rozsah poškození a stanovila nezbytný rozsah oprav.

Investiční záměr byl schválen RZK dne 10. 04. 2017 usnesením číslo 0264/R12/17.

Akce bude spolufinancována z Programu záchrana architektonického dědictví Ministerstva kultury zaměřeného na nemovité kulturní památky. Výzva byla vyhlášena v dubnu tohoto roku a projektová žádost byla podána na konci září v souladu s IZ. V rámci IZ je uvažováno s dotací ve výši 1000 tis. Kč (vč. DPH). V případě nepřidělení dotace bude akce realizována z prostředků ZK.

V rámci stavebních úprav je navrženo realizovat zejména tyto práce:

- výměnu střešní krytiny střechy, vč. oprav poškozených částí krovu;
- opravu poškozených dřevěných konstrukcí stropu a stěn;
- opravu trhlin ve zdivu v místě okenních otvorů;
- opravu omítek degradovaných zemní vlhkostí a srážkovými vodami;
- výměnu hromosvodové soustavy, silnoproudé a slaboproudé elektroinstalace;
- zbudování drenážního systému, odvodnění stavby;
- provedení restaurátorských zásahů.

Celkové náklady akce jsou stanoveny na 12 283 tis. Kč, kde se předpokládá finanční podpora MK až 1 000 tis. Kč.

Tento investiční záměr je rozvržen na roky 2017 – 2018.

V průběhu roku 2017 byly realizovány nebo smluvně zajištěny tyto přípravnéakce:

- Zpracování prověřovací studie, kterou zpracovala firma PROFIX s.r.o., studie popsala aktuální stav kostela a navrhla postupy opravy, studie se skládala ze stavební části a části popisující rozvoj elektroinstalace kostela, obě části byly nákladem celkem 77 500,00 Kč,
- Veřejná zakázka na administrátora veřejných zakázek, vysoutěžena byla RTS a.s., ta zastupuje investora při všech veřejných zakázkách realizovaných v průběhu celé investiční akce, ceny za jednotlivé veřejné zakázky jsou stanoveny, celkově se jedná o částku 78 650,00 Kč,
- Zhotovitel projektových dokumentací a inženýrské činnosti, veřejnou zakázku vyhrálo sdružení fyzických osob Ing. arch. TatiánaTzoumasová, Ing. Karel Grygera, součástí

díla jsou projektová dokumentace pro územní rozhodnutí, projektová dokumentace pro stavební povolení a projektová dokumentace pro provedení stavby, dále je součástí zakázky inženýrská činnost spojená s těmito projektovými dokumentacemi a tzv. autorský dozor. Celá zakázka je v ceně 594 110,00 Kč, autorský dozor je realizován až v průběhu roku 2018.

- Dále byla uzavřena smlouva o smlouvě budoucí, která řeší věcná břemena staveb na cizích pozemcích, smlouva je uzavřena mezi Zlínským Krajem a Městským úřadem města Valašské Meziříčí a týká se drenážního systému okolo kostela. V září 2017 byla na MK doručena žádost do projektu záchrany kulturních památek s žádostí o dotaci 1 000 tis. Kč.

Aktuálně je vysoutěžen zhotovitel stavby a to firma Juráň s.r.o., zhotovitel ve veřejné zakázce nabídl realizovat stavbu za 7 365 905,76 Kč, dále je vysoutěžen dodavatel TDS a BOZP a to Ing. Viktor Dynka s cenou služby 239 000,00 Kč.

Investiční záměry jsou uvedeny v tabulce č. 17. Přehled investičních záměrů.

## 15. Přehled o najatém a pronajatém majetku organizace

Muzeum pronajímá krátkodobě své prostory v zámku Vsetín, zámku Kinských ve Valašském Meziříčí a v zámku Lešná jak ke svatebním obřadům, tak za účelem konání plesů, kulturních a společenských akcí nebo jiných aktivit.

Dlouhodobě má pronajaté prostory na hvězdárně Vsetín státní organizace Český hydrometeorologický ústav, které užívá ke sledování a měření klimatických podmínek. V zámku Vsetín, zámku Kinských ve Valašském Meziříčí a zámku Lešná jsou pronajaty prostory na chodbě, pro umístění nápojových automatů. V zámku Vsetín i v zámku Kinských jsou pronajímány domovnické byty. V Lešné č.p. 94 (hospodářský objekt) jsou pronajaty nebytové prostory.

V nájmu má organizace dvě vývěsní skříňky ve Vsetíně a dvě ve Val. Meziříčí pro propagaci aktivit muzea. Muzeum dále hradilo nájemné za zapůjčené výstavy a předmětů k plnění své hlavní činnosti. Viz tabulka č. 18.

## 16. Přehled o provedených kontrolách v organizaci a jejich výsledky

V roce 2017 proběhly v organizaci tyto kontroly státních kontrolních orgánů:

1) 6. 9. 2017 a 27. 9. 2017 provedla **Okresní správa sociálního zabezpečení Vsetínkontrolu plnění povinností v nemocenském a důchodovém pojištění** ve smyslu zákona 582/91 Sb a zákona 187/2006 Sb.Byla provedena kompletní kontrola evidence a plateb sociálního pojištění za období od 1. 9. 2014 – 31. 7. 2017, včetně kontroly ELDP.

**Kontrolou nebyly zjištěny žádné nedostatky.**

2) Dne 7. 6. 2017 proběhla v režimu zákona o finanční kontrole **kontrola z Úřadu práce České republiky, Krajské pobočky ve Zlíně**. Kontrola byla zaměřena na „Hospodaření s veřejnými prostředky“ a dále kontrola „Dohody o vyhrazení společensky účelného pracovního místa a poskytnutí příspěvku spolufinancovaného ze státního rozpočtu a Evropského sociálního fondu č. VSA-JZ-12/2016 v rámci projektu Záruky pro mladé ve Zlínském kraji.
   **Kontrola neshledala pochybení, nápravná opatření nebyla uložena.**
3) **Kontrola České obchodní inspekce**proběhla dne 30. 5. 2017 v zámku Lešná u Valašského Meziříčí – kontroloři se zaměřili na kontrolu nekalých obchodních praktik.
   **Kontrola proběhla bez závad, opatření nebylo uloženo.**
4) **Kontrola České obchodní inspekce** proběhla dne 22. 8. 2017 na Zámku Vsetín – kontroloři se zaměřili na kontrolu nekalých obchodních praktik.
   **Kontrola proběhla bez závad, opatření nebylo uloženo.**
5) **Daňová kontrola** provedena Finančním úřadem Vsetín dne 19. 7. 2017 se zaměřila na kontrolu **dotačního titulu z MK ČR Edukační aktivity v oblasti muzejnictví podporující rozvoj školních vzdělávacích programů, projekt Barevný svět.** Jednalo se o kontrolu za účelem zjištění skutečností rozhodných pro správné zjištění a případné stanovení odvodu za porušení rozpočtové kázně u finančních prostředků, které byly poskytnuty na základě Rozhodnutí Ministerstva kultury ze dne 6.5.2015.
   **Námatkovou kontrolou skutečností nebylo shledáno porušení zákona č. 218/200 Sb., o rozpočtových pravidlech a o změně některých souvisejících zákonů v platném znění.**
6) Dne 12. 9. 2017 proběhla **veřejnoprávní kontrola k zajištění udržitelnosti projektu z ROP Střední Morava a plnění podmínek ze Smlouvy o poskytnutí dotace z ROP Střední Morava** na individuální projekt**Stavební obnova a modernizace zámku Lešná u Valašského Meziříčí**. Kontrolu provedl Úřad RR regionu soudržnosti Střední Morava.
   K**ontrolou nebyly zjištěny žádné nedostatky**.
   7) SFŽP ČR vykonal dne 22. 6. 2017 **kontrolu projektu Pořízení vybavení a výukových pomůcek určených k interpretaci vztahu člověka a krajiny na Valašsku**.Předmětem kontroly bylo, zda finanční prostředky poskytnuté poskytnuté z dotace jsou nadále účelně používány. Na základě kontrolního zjištění č. 1 až kontrolního zjištění č. 4 bylo konstantováno, že **podmínky dotační smlouvy jsou plněny.**
   K**ontrolou nebyly zjištěny žádné nedostatky**.

V organizaci je zaveden vnitřní kontrolní systém a podmínky pro provádění řídící kontroly. Prověřování jejich přiměřenosti a účinnosti je zároveň jedním z předmětů kontroly, kterou zajišťuje zřizovatel.

Nastavený kontrolní systém vytváří předpoklady pro účelné a hospodárné nakládání se svěřeným majetkem a s příspěvky, které zřizovatel organizaci poskytl.

Viz tabulka č. 19.

## 17. Vyhodnocení tržeb (vstupné, návštěvnost atd.)

Výnosy z tržeb ze vstupného činily 1 855 497,00 Kč za rok 2017, což představuje plnění plánu na 124,74%. (výnosy z tržeb 1 703 747,00 Kč za rok 2016, 1 280 617,00 Kč za rok 2015, 1 236 022,00 Kč za rok 2014, 1 340 365,00 Kč za rok 2013, 1 464 480,00 Kč v roce 2012).

Zvýšené výnosy jsou způsobeny především pozitivní změnou struktury návštěvnosti ve prospěch návštěvníků se základním vstupným (viz vyšší ukazatel tržeb na 1 návštěvníka) na úkor návštěvníků se sníženým vstupným, což nelze každoročně plánovat a zaručit.

Tržby spojené s krátkodobým nebo dlouhodobým pronájmem bytových a nebytových prostor činily 330 119,00 Kč. Ve srovnání s rokem 2016 došlo meziročně k růstu díky nové vybavenosti a atraktivnosti zámku Vsetín. Nárůst zájmu o pronájem prostor muzea nelze každoročně zajistit, vše souvisí především s neustálou modernizací nabízených prostor a jejich vybavenosti.

Udržení vysoké návštěvnosti a tím pádem i zachování úrovně plánovaných tržeb je způsobeno:

1) otevřením nových expozic na zámku Vsetín,
2) doplňováním expozic o interaktivní prvky – expozice jsou pro návštěvníka zajímavější a atraktivnější,
3) pečlivým výběrem a realizací výstav – snažíme se, aby každá výstava měla „svého návštěvníka“ a byla pro cílovou skupinu atraktivní,
4) zlepšení nabídky pro školy – lektorské programy,
5) zlepšenou spoluprací s médii, vydávání tiskových zpráv, psaní článků, nejen odborných,
6) intenzivní spoluprácí s partnery (města, obce, neziskové organizace a podnikatelské subjekty),
7) mimořádnou aktivitou pracovníků muzea.

## 18. Vyhodnocení výstav a doprovodných akcí uskutečněných v organizaci

Vyhodnocení výstav a doprovodných akcí je uveden v příloze v tabulce E, podrobněji v odborné části, kapitola 4.10.

Vyhodnocení výstav a akcí v uvedených tabulkách neslouží prvotně pro účetní účely, ale pro řízení procesů a vyhodnocení zaměstnanců muzea. Výstavy a akce se v účetnictví promítají prostřednictvím nákladových (syntetické účty 501, 512, 518, 521, 524, 527, 558) a výnosových účtů (syntetický účet 602).

## 19. Další informace a přílohy dle vlastního uvážení

Organizace hospodaří vyrovnaně. Během celého roku bylo snahou muzea nalézt úspory, zefektivnit práci a maximálně využít příspěvku zřizovatele na provoz, což lze jednoznačně doložit výsledky muzea v počtu vykázaných návštěvníků, počtu výstav, expozic a kulturních akcí v celostátním měřítku.

# II. ODBORNÁ ČÁST

## 1) Činnost sbírkotvorná a péče o sbírky

### 1.1. Průběžná evidence I. stupně předmětů získaných koupí a darem (akvizice), evidence knižních přírůstků

Muzeum regionu Valašsko (dále Muzeum) spravovalo k datu 31. 12. 2017 celkem **538 733 sbírkových předmětů** vedených pod **87 758 evidenčními čísly** dle Ročního výkazu o muzeu a galerii (muzeu výtvarných umění) za rok 2017 (Kult (MK) 14-01). Zápis nových přírůstkových čísel byl odeslán na schválení do systému CES on-line v roce 2017, přičemž dokončení zápisu nových inventárních evidenčních čísel za rok 2017 bude až k 15. 5. 2018. Zvýšení počtu sbírkových předmětů jde na vrub katalogizace starých, dosud nerozepsaných přírůstkových čísel, revize katalogizace dříve evidovaných velkých souborů sbírkových předmětů a narovnání stavu evidence pozůstalostí zapsaných do sbírek Muzea tak, aby byla v souladu se zákonnými požadavky. Nejvíce nových evidenčních čísel bylo zapsáno v podsbírce Entomologické – motýli, kdy došlo ke zvýšení počtu e. č.na 16 960 (což představuje nárůst o cca 2 000 preparovaných motýlů).

Celkem bylo zapsáno 766 e. č. chronologické evidence získané koupí, darem či vlastním sběrem. Všechna čísla byla v souladu se závěry Metodické dohlídky zřizovatele katalogizována do konce roku 2017, přičemž budou v souladu s vnitřními procesy systému CES nahlášena ke květnu 2018. Z toho bylo získáno koupí 99 e. č., darem 583 e. č. a vlastním sběrem 84 e. č.

Vzácný profilový fond ohýbaného nábytku (podsbírka uměleckého řemesla a průmyslu) byl významně rozšířen o aktuální produkci a. s. TON z Bystřice pod Hostýnem, a to o kolekci židlí od pěti předních návrhářů, které jsou ověnčeny prestižními cenami. Židle byly pořízeny přímo od výrobce za zvýhodněnou cenu (sleva až 79 % z prodejní ceny)a jejich zakoupením bylo v rámci tvorby daného fondu po více než 25 letech navázáno na dokumentování současné výroby (poslední přírůstky v roce 1991). Do sbírky uměleckoprůmyslových prací byly zakoupeny dva funkční víceplamennélustry vyrobené ve sklárnách ve Valašském Meziříčí – Krásně ve 30. a 40. letech 20. století.

| Seznam sbírkových předmětů schválených poradním sborem ředitele Muzea regionu Valašsko k zařazení v roce 2017 – koupě | | | | | |
|---|---|---|---|---|---|
| **Č.** | **Kurátor** | **Sbírka** | **Podsbírka** | **Počet e. č.** | **Popis** |
| A1 | Olga Mehešová | Vsetín | č. 25 – jiná-uměleckořemeslných a uměleckoprůmyslových výrobků | 5 | Kolekce židlí a křesel firmy TON |

| | | | | | |
|---|---|---|---|---|---|
| A2 | Kamila Valoušková | Valašské Meziříčí | č. 17 – uměleckoprůmyslové práce | 2 | Osmiplamenný kompletní lustr a šestiramenný kompletní lustr |
| | **Celkem** | | | **7** | |

Mezi nejcennější přírůstky vsetínského pracoviště patří dar Elektromotoru T22 (historická podsbírka) od firmy významné vsetínské osobnostiJ. Sousedíka, díky čemuž bylo doplněno zastoupení výrobního sortimentu v muzejním fondu. Fond historického nábytku byl obohacen o mimořádně cennou kolekci mobiliáře (18 ks) od architekta D. S. Jurkoviče z Občanské záložny ve Vsetíně (1896), který byl dlouhodobě uložen ve vsetínském zámku a který byl zásluhou nálezu archivního materiálu dokládajícího jeho darování muzeu v roce 1948 dodatečně zaevidován do podsbírkyuměleckého řemesla a průmyslu. Zapsán byl i velmi rozsáhlý materiál dokumentující vybavení domácností v 70. a 80. letech 20. století.

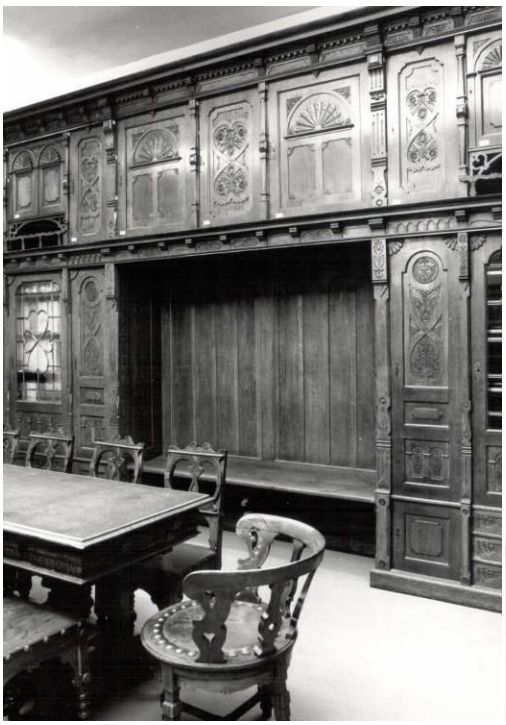

V souladu s koncepcí sbírkotvorné činnosti byl rozšiřován i fond Pomocného materiálu, do něhož na vsetínském pracovišti jako dary a zejména nálezy neevidovaných předmětů z provedených inventarizací přibylo 11 e. č., což je 121 ks předmětů. Význačnou dokumentační a studijní hodnotu mají především soubory předloh pro malířskou výzdobu Libušína (dle M. Alše) a Staré Pustevny (dle lidových ornamentů D. S. Jurkoviče) z roku 1960, kdy probíhala renovace objektů, a kopie Alšových návrhů na sgrafita pro Občanskou záložnu ve Vsetíně. V knize pomocného materiálu ve Valašském Meziříčí přibylo 43 ev. č., což je 56 ks předmětů. Jedná se především skleněná stínidla k osvětlovacím tělesům (duplikáty ke

sbírkovým předmětům) a historické užitkové předměty, využívané pro interaktivity při programech pro školy a veřejnost.

Sbírky muzea ve Valašském Meziříčí mimořádně obohatila rozsáhlá kolekce výtvarných děl malíře Josefa Hapky, pocházející z pozůstalosti po hudebním skladateli Petru Hapkovi. Soubor obsahuje práce od 30. let 20. století až po závěr malířovy tvorby. Jeho obsahem jsou především skicáky, zachycující celou šíři malířovy tvorby, tak malby z plenéru, žánrové scény, i práce figurální. Hapkovy výtvarné práce byly v roce 2017 prezentovány na komorní výstavě v zámku Kinských, na rok 2018 se připravuje rozsáhlejší prezentace daru formou výstavy na vsetínském zámku. Rovněž byla přijata do sbírek rozsáhlá kolekce motýlů pocházející ze 70. let 20. století z obce Pozděchov ve sběrné oblasti muzea.

| **Seznam sbírkových předmětů schválených poradním sborem ředitele Muzea regionu Valašsko k zařazení v roce 2017 – dary** | | | | | |
|---|---|---|---|---|---|
| **Č.** | **Kurátor** | **Sbírka** | **Podsbírka** | **Počet ks** | **Popis** |
| B1 | Bohdana Šimčíková | Valašské Meziříčí | č. 5 – botanická | 1 | Herbář – soubor herbářových položek sušených cévnatých rostlin obsahující 482 kusů herbářových položek |
| B2 | Milada Fohlerová | Vsetín | č. 11 – etnografická | 1 | Kompletní mužský valašský (vsacký) kroj z přelomu 40./ 50. let 20. století |
| B3 | Milada Fohlerová | Vsetín | č. 11 – etnografická | 12 | Kraslice – soubor 12 kusů tradičních valašských batikovaných vajíček |
| B4 | Olga Mehešová | Vsetín | č. 25 – um. řemesl. a um. prům. výrobků | 2 | Porcelánové talíře (2 ks) ze vsetínské dílny Emila Katze s pseudorokokovým dekorem |
| B5 | Olga Mehešová | Vsetín | č. 24 – další-sklo | 1 | SKLENĚNÁ TROFEJ - Cena z Krajského kola soutěže, 4. 4. 2013, Vsetín |
| B6 | Olga Mehešová | Vsetín | č. 15 – výtvarného umění | 1 | Obraz AugustTerš: Kopání brambor, olej na plátně, 90x125 cm |
| B7 | Olga Mehešová | Vsetín | č. 15 – výtvarného umění | 1 | Vladimír Březovský: „Vyřazený jeřáb“ (2016), tištěná digitální fotografie (2017), 66x101 cm |
| B8 | Olga Mehešová | Vsetín | č. 15 – výtvarného umění | 1 | Jiří Jaška: Bronzová medaile Mezinárodní přehlídky fotoklubů / Vsetín ČSSR |
| B9 | Olga Mehešová | Vsetín | č. 15 – výtvarného umění | 23 | Soubor kreseb, grafik a maleb a drobných tisků týkajících se malířů F. Hlavici a Emila Hlavici |

| | | | | | |
|---|---|---|---|---|---|
| B10 | Pavel Mašláň | Vsetín | č. 10 – historická | 1 | Dřevěný talíř ozdobný s německým nápisem Unser tägliches Brot gib uns heute |
| B11 | Pavel Mašláň | Vsetín | č. 10 – historická | 27 | Soubor stříbrných příborů z pozůstalosti vsetínské židovské rodiny |
| B12 | Pavel Mašláň | Vsetín | č. 10 – historická | 2 | Šicí stroj Singer Ringschiffchen mascone a Psací stroj L.C. Smith a Bros |
| B13 | Pavel Mašláň | Vsetín | č. 10 – historická | 1 | Elektromotor J. Sousedík T 22 |
| B14 | Pavel Mašláň | Vsetín | č. 19 – písemnosti a tisky | 43 | Písemnosti a fotografie z pozůstalosti po Karlu Puszkailerovi |
| B15 | Lukáš Spitzer | Valašské Meziříčí | č. 7 – entomologická | 3000 | sbírka motýlů z Pozděchova, sběratel P. Chmela |
| B16 | Pavel Mašláň | Vsetín | č. 10 – historická | 20 | Soubor uniforem vojenských a celních |
| B17 | Pavel Mašláň | Vsetín | č. 10 – historická | 23 | Soubor elektrotechniky a kancelářské techniky z II. poloviny 20. století |
| B18 | Pavel Mašláň | Vsetín | č. 10 – historická | 2 | hudební nástroje (Citera, Trubka) |
| B19 | Pavel Mašláň | Vsetín | č. 10 – historická | 1 | vybavení lékaře poloviny 20. století |
| B20 | Pavel Mašláň | Vsetín | č. 10 – historická | 8 | kuchyňské nástroje druhé poloviny 20. století |
| B21 | Pavel Mašláň | Vsetín | č. 10 – historická | 17 | věci z domácnosti druhé poloviny 20. století |
| B22 | Pavel Mašláň | Vsetín | č. 10 – historická | 4 | hygienické pomůcky z domácnosti druhé poloviny 20. století |
| B23 | Pavel Mašláň | Vsetín | č. 10 – historická | 5 | předměty používané a pocházející ze slévárny MEZ Vsetín |
| B24 | Pavel Mašláň | Vsetín | č. 10 – historická | 20 | věci každodenní potřeby z období socialismu – oblečení |
| B25 | Pavel Mašláň | Vsetín | č. 10 – historická | 16 | věci každodenní potřeby z období socialismu – hračky |
| B26 | Pavel Mašláň | Vsetín | č. 10 – historická | 2 | věci každodenní potřeby z období socialismu – výrobky značky ETA |
| B27 | Pavel Mašláň | Vsetín | č. 10 – historická | 30 | věci každodenní potřeby z období socialismu – vybavení kuchyně |
| B28 | Pavel Mašláň | Vsetín | č. 10 – historická | 6 | věci každodenní potřeby z období socialismu – rozličná zavazadla |
| B29 | Pavel Mašláň | Vsetín | č. 10 – historická | 18 | věci z domácnosti z 2. poloviny 20. století |

| | | | | | |
|---|---|---|---|---|---|
| B30 | Kamila Valoušková | Valašské Meziříčí | č. 17 – uměleckoprůmyslové práce | 13 | soubor lisovaného skla firmy S. Reich & Co, a firmy J. Schreiber undNeffen z Valašského Meziříčí |
| B31 | Kamila Valoušková | Valašské Meziříčí | č. 17 – uměleckoprůmyslové práce | 293 | Část pozůstalosti po ak. mal. Josefu Hapkovi – obrazy, grafiky, skicáky, kresby, malby |
| B32 | Kamila Valoušková | Valašské Meziříčí | č. 17 – uměleckoprůmyslové práce | 1 | Josef Divín, Nádoba, foukané sklo s natavenou stříbrnou folií, broušeno, 2015, v. 44 cm |
| B33 | Kamila Valoušková | Valašské Meziříčí | č. 17 – uměleckoprůmyslové práce | 7 | Soubor výrobků vyrobených ve sklárnách ve Valašském Meziříčí |
| B34 | Lukáš Spitzer | Valašské Meziříčí | č. 7 – entomologická | 1 500 | sbírka motýlů ze sběrné oblasti Muzea, majitel L. Fiala |
| | **Celkem** | | | **3 610** | **věcí movitých** |

V roce 2017 nebyly Poradnímu sboru ředitele Muzea pro sbírkotvornou činnost navrženy žádné předměty k vyřazení z důvodu ztráty či neupotřebitelnosti.

V roce 2017 bylo také pokračováno v reorganizaci sbírek dle schválené profilace muzea. Tato činnost byla podmíněna dokončením inventarizací, nahlášením a schválením změn na CES. Poslední navržené změny byly projednány na jednání Poradního sboru ředitele Muzea na podzim roku 2017. Reorganizace sbírek a vyřazování sbírkových předmětů bude probíhat v dalších letech v souladu se schválenou profilací Muzea (dojde například k redukci a slučování velmi malých podsbírek geologická, petrografická a mineralogická a sloučení dvou podsbírek archeologických a paleontologických – vázáno na obsazení pozice geolog/mineralog).

V roce 2017 byldořešen převod a reorganizace sbírky fondu Kelč, kompletním převedením e. č. v rámci systému CES do stávajících sbírek (dle schválené úpravy struktury sbírek MRV) a bylo požádáno o schválení zřizovatele se zrušením vyprázdněných podsbírek a tím i celé sbírky Muzea v Kelči: Sbírka Muzea regionu Valašsko, fond Kelč (MVK/002-05-22/284002). Žádost byla projednána na Radě Zlínského kraje a schválena na podzim 2017. Po dokončení formalit byla žádost o zrušení uvedené sbírky v rámci pravidelné aktualizace záznamů v systému CES odeslána na Ministerstvo kultury ČR ke schválení.

### 1.2. Evidence II. stupně sbírkových předmětů, přepis starších karet II. stupně do PC

Evidence II. stupně probíhá prostřednictvím databázových programů Bach (společenskovědní obory) a DEMUS (přírodovědné obory), které jsou pravidelně zálohovány na muzejních serverech a záložních discích, a prostřednictvím klasické papírové dokumentace (katalogizační karty).

Tabulka uvádí počet nových evidenčních čísel II. stupně evidence zapsaných v roce 2017.

| **Odborné oddělení** | **Evidence II. stupně** | |
|---|---|---|
| | **Počet e. č.** | **Počet kusů** |
| Provoz VS | 121 | 1 720 |
| Provoz VM | 2 140 | 9 407 |
| **Celkem** | **2 261** | **11 127** |

V roce 2017 bylo intenzivně v rámci přípravy na krajský projekt správy sbírek (ESSP) pracováno na sladění záznamů v lokálních evidenčních systémech (Bach a DEMUS) se záznamy v CESu. Výsledkem je přes 10 000 oprava doplnění zadaných do systému Ces v rámci poslední žádosti o aktualizaci (šlo hlavně o rozepsání hromadné evidence, zrušení starých přírůstkových čísel, zapsání nových čísel dle existujících karet a opravy překlepů a omylů).

### 1.3. Inventarizace části sbírkového a knihovního fondu včetně zpracování protokolu a všech náležitostí

V roce 2013 byl započat nový cyklus inventarizace sbírky Muzea zapsané v CESu. Byl zpracován plán inventarizace na období 2013–2022, podle něhož bylo po aktualizaci na stav platný k 31. 12. 2017 v roce 2017 postupováno. O průběhu inventarizací byly vyplněny inventarizační protokoly, které jsou uloženy na sekretariátu ředitele a které budou souběžně s výroční zprávou zaslány k archivaci na příslušný odbor Ministerstva kultury, mládeže a tělovýchovy a Krajskému úřadu Zlínského kraje. Záznam byl rovněž proveden v Inventarizační knize, výpis z inventarizační knihy je uložen taktéž u ředitele Muzea.

V roce 2017 byla provedena inventarizace sbírek dle schváleného plánu inventarizace v souladu s Příkazem ředitele umístěných na vnitřních stránkách muzea. Dle výsledku provedených inventur, které byla rozložena do 16 dílčích inventarizací a jejichž průběh byl protokolován, oznámen zřizovateli a Ministerstvu kultury ČR, bylo inventarizováno **celkem 11 152 čísel zapsaných v systému CES, což představuje 24 076 věcí movitých**. Z tohoto počtu byl odhalen nesoulad s evidencí u 117 kusů předmětů, převážně nedohledáno či se změnil počet dohledaných součástí souboru zapsaným pod jedním evidenčním číslem. **Počet nesouladů s evidencí představuje 1 % z celkového počtu inventarizovaných evidenčních čísel a 0,1 % z celkového počtu evidenčních čísel ve sbírkách Muzea regionu Valašsko.** Pokud nebudou tyto předměty nalezeny při dalších inventarizacích a pokud bude zjištěný stav náležitě zdokumentován a posouzen Poradním sborem ředitele Muzea regionu Valašsko, budou v souladu s Metodickými pokyny Ministerstva kultury, zákonem 122/200 Sb. a Vyhláškou 275/2000 Sb., a vnitřní směrnicí č. 18 – Režim zacházení se sbírkou – správa,

tvorba, evidence a ochrana sbírek muzejní povahy, vyřazeny při dalším hlášení do systému CES (rok 2018 či po proběhnutí druhé inventarizace).

Ve vsetínské sbírce bylo provedeno 8 inventarizací a celkem bylo inventarizováno 5791 e. č. / 7164 ks s nesouladem u 70 e. č. V historické podsbírce písemnosti a tisky bylo inventarizováno 26 % z dané podsbírky, v etnografické podsbírce prošel inventarizací nejobsáhlejší fond dřevěné a kovové nářadí a celkem bylo inventarizováno 100 %fondu a v rámci uměleckohistorických sbírek byly inventarizovány v podsbírce uměleckořemeslných a uměleckoprůmyslových výrobků fondy kovu, ohýbaného nábytku, vánočních ozdob a varií, tj. 81,5 % z dané podsbírky, v podsbírce výtvarné umění fond plastik, tj. 8,6 % z podsbírky, a podsbírka sklo 97,8% z podsbírky.

V roce 2017 byla v rámci sbírek ve Valašském Meziříčí provedena inventarizace celé podsbírky č. 6 – mykologická, jinak se jednalo o dílčí inventarizace fondů jednotlivých podsbírek, probíhající podle schváleného plánu.

**Celkem bylo v roce 2017 inventarizováno 11 152 evidenčních čísel (12,7 % ev. č. sbírky MRV) a 24 076 sbírkových předmětů, což činí věcí movitých 4,5 % počtu věcí movitých sbírky MRV).**

| Sbírka CES | Podsbírka | Autor | Kód zprávy | Inventarizace EČ | Inventarizace věci movité | Zjištěné nesoulady |
|---|---|---|---|---|---|---|
| MVŠ/002-05-22/283002 | 8 – Zoologická | RNDr. Karel Pavelka | KP26 | 588 | 628 | 8 |
| MVŠ/002-05-22/283002 | 17 – Uměleckoprůmyslové práce | Mgr. Kamila Valoušková | KV10 | 1160 | 1261 | 5 |
| MVŠ/002-05-22/283002 | 19 – Písemnosti a tisky | Mgr. Pavel Mašláň | Ma08 | 758 | 1969 | 2 |
| MVŠ/002-05-22/283002 | 11 – Etnografická | Mgr. Milada Fohlerová | MF18 | 475 | 475 | 4 |
| MVV/002-05-22/282002 | 11 – Etnografická | Mgr. Milada Fohlerová | MF19 | 2117 | 2117 | 32 |
| MVV/002-05-22/282002 | 24 – Další – Sklo | Mgr. O. Mehešová | OM36 | 1870 | 1962 | 16 |
| MVV/002-05-22/282002 | 25 – Jiná – Uměleckořemeslných a uměleckoprůmyslových výrobků | Mgr. Olga Mehešová | OM37 | 138 | 140 | 1 |
| MVV/002-05- | 25 – Jiná – Uměleckořemeslný | Mgr. Olga Mehešová | OM38 | 170 | 170 | 0 |

| | | | | | | |
|---|---|---|---|---|---|---|
| 22/282002 | ch a uměleckoprůmyslo vých výrobků | | | | | |
| MVV/002-05-22/282002 | 25 – Jiná – Uměleckořemeslný ch a uměleckoprůmyslo vých výrobků | Mgr. Olga Mehešová | OM39 | 490 | 553 | 7 |
| MVV/002-05-22/282002 | 25 – Jiná – Uměleckořemeslný ch a uměleckoprůmyslo vých výrobků | Mgr. Olga Mehešová | OM40 | 95 | 100 | 12 |
| MVV/002-05-22/282002 | 15 – Výtvarného umění | Mgr. Olga Mehešová | OM41 | 153 | 153 | 0 |
| MVV/002-05-22/282002 | 6 – Mykologická | Bc. Barbora Sasáková | SA01 | 274 | 436 | 3 |
| MVV/002-05-22/282002 | 5 – Botanická | Bc. Barbora Sasáková | SA02 | 1539 | 11594 | 26 |
| MVŠ/002-05-22/283002 | 10 – Historická | Mgr. Ivana Ostřanská | SŠ05 | 777 | 1970 | 1 |
| MVŠ/002-05-22/283002 | 19 – Písemnosti a tisky | Mgr. Ivana Ostřanská | IO07 | 242 | 242 | 0 |
| MVŠ/002-05-22/283002 | 10 – Historická | Mgr. Ivana Ostřanská | IO08 | 306 | 306 | 0 |
| **Celkem** | | | | **11152** | **24076** | **117** |

### 1.4. Zajištění účinné ochrany všech sbírkových předmětů v depozitářích a expozicích, pravidelné provádění kontrol a zápisů o nich, vedení knihy návštěv depozitářů a stavu klimatických podmínek, v závěru roku předložení knih řediteli

Depozitáře muzea jsou umístěny ve vlastních objektech organizace (depozitáře v zámku Vsetín, v zámku Kinských) a dočasně jsou sbírkové předměty i uloženy v pronajatých prostorách (objekt v bývalých kasárnách ve Valašském Meziříčí). V nových depozitářích v zámku Vsetín došlo k opravě klimatizace a k nahlášené události – zahoření dýmovnice při pravidelném plynování. Zahoření dýmovnice bylo zdokumentováno a obešlo se naštěstí bez následků – poškození sbírkových předmětů nebylo shledáno. Nové depozitáře splňují všechny parametry nezbytné pro efektivní a dlouhodobou správu sbírkových předmětů. Zbývající prostory jsou na hranici své kapacity. S rekonstrukcí vnitřních prostor zámku Kinských se počítá ve střednědobém plánu investic Zlínského kraje, inventiční záměr již byl zpracován a schválen. Dočasné uložení sbírek v pronajatých prostorách v bývalých kasárnách

je nevyhovující a citlivější předměty jsou postupně přesouvány na uvolněné místo v standardních depozitářích.

V depozitářích jsou k tomu určenými osobami prováděny pravidelné kontroly, záznamy o kontrolách a vstupech pracovníků organizace do depozitářů jsou vedeny v knihách depozitárního režimu, záznamy o klimatických podmínkách pak v knihách depozitářů. Depozitáře ve Valašském Meziříčí a v kasárnách byly v roce 2017 plynovány. Pravidelně byl doplňován líh do sbírek uložených v tomto konzervačním médiu. Záznamy z roku 2017 byly předány a archivovány na příslušných místech.

V pravidelných čtrnáctidenních intervalech byly kontrolovány vystavené předměty ve výstavách, expozicích či jiných prostorech. Zodpovědní kurátoři průběhy kontrol zapisují do knih k tomu vedených a uložených v návštěvnických centrech. Na konci kalendářního roku byly vyplněné knihy kontrol uloženy na sekretariátu Muzea.

### 1.5. Pohyb sbírek, evidence zápůjček a výpůjček

Pohyb sbírek je náležitě evidován jak v rámci vnitřního pohybu sbírek (formulář o pohybu sbírek), tak i vnějšího pohybu (smlouvy o výpůjčce). Tyto dokumenty, včetně datací, zodpovědností a průběhu plnění jsou evidovány a aktualizovány k tomu určenými pracovníky on-line na webu Muzea. Odpovědný pracovník kontroluje termíny uvedené v tabulce každý měsíc a je povinen na blížící se ukončení smluv s externími vypůjčiteli i v rámci interních přesunů daného kurátora upozornit e-mailem. Smlouvy o výpůjčkách mimo muzeum jsou ukládány v elektronické podobě na sekretariátu a jsou dle pokynů vkládány do registru smluv provozovaným Ministerstvem vnitra České republiky.

V rámci vnitřního pohybu sbírek došlo celkem k 43 interním zápůjčkám sbírkových předmětů vedených v databázi Formulářů o přemístění sbírek. Celkem se jednalo o 851 sbírkových předmětů.

Největší pohyb sbírkových předmětů byl v podsbírce výtvarného umění a uměleckoprůmyslové podsbírce, odkud byly předměty půjčovány na výstavy do všech tří zámků - celkem se jednalo o 116 ev. č.

Na vsetínském pracovišti byly v průběhu roku zapůjčeny sbírkové předměty na základě 10 výpůjčních smluv a od jiných organizací či fyzických osob na 12 výpůjčních smluv zapůjčeno celkem 847 ks, z nichž se nejvíce uplatnilo na výstavě o Zbrojovce (442), na výtvarných výstavách (314) a na výstavě kraslic (67).

V rámci zápůjček jiným organizacím byly ze sbírek muzea ve Valašském Meziříčí zapůjčeny sbírkové předměty pro krátkodobé výstavy jak v regionu (např. 3x pro MaGC ve Valašském Meziříčí, pro Městys Nový Hrozenkov, MJVM ve Zlíně) tak mimo region. Dlouhodobě jsou sbírkové předměty součástí expozic v KGVU ve Zlíně, v Muzeu skla v Karolince či na zámku v Lysicích a Kuníně.

Následující tabulka popisuje stav zápůjček a výpůjček jiným organizacím.

| Odborné oddělení | Zápůjčky | | Výpůjčky | |
|---|---|---|---|---|
| | Počet e. č. | Počet kusů | Počet e. č. | Počet kusů |
| Provoz VS | 148 | 175 | 825 | 847 |
| Provoz VM | 203 | 256 | 87 | 157 |
| **Celkem** | **351** | **431** | **912** | **1 004** |

### 1.6. Preparace, konzervace, restaurování a další činnosti konzervačního oddělení

Preparace a konzervace byla prováděna vlastními pracovníky, a to jak specializovanými zaměstnanci MRV, tak i jednotlivými odbornými pracovníky. V rámci odborných oddělení se jedná převážně o renovace a konzervace poškozených sbírkových předmětů či předmětů určených pro výstavní a expoziční účely (např. nábytek, obrazy, zbraně, sklo a keramika). Dále se jedná o preparace nově získaných přírodnin či o dílčí úpravu jejich dokumentace.

Preparováno bylo vlastními silami 495 exemplářů motýlů, kteří byli po preventivní desinsekci zařazeni do sbírek. V rámci muzea bylo muzejním konzervátorem konzervováno či restaurováno v roce 2017 celkem 2 136 kusů sbírkových předmětů. Byly konzervovány a restaurovány předměty z fondů etnografického, umělecké historie, zbraní, skla a porcelánu, přírodních materiálů. Byla také konzervována část archeologického materiálu, která je početně nejvíce zastoupena, a předměty ze sbírek muzea v Kelči. Pro město Valašské Meziříčí bylo konzervováno 32 kusů kovových předmětů nalezených při pozemním průzkumu. Tyto předměty byly konzervovány v rámci objednávky za úplatu.

Část konzervovaných předmětů byla použita pro účely výstav a výpůjček a část konzervace proběhla v rámci preventivní konzervace po domluvě s kurátory sbírek.

V současné době jsou ve všech depozitářích v zámku Kinských ve Valašském Meziříčí instalovány odvlhčovače. Výjimkou je pouze depozitář D4 (archeologie), D8 (staré tisky), D9 a D10 (sklo a keramika) kde zatím odvlhčovače ještě nejsou (panují však podmínky v souladu s depozitárním řádem). Instalací odvlhčovačů se podstatně snížilo nebezpečí napadení předmětů plísněmi. Ve Vsetíně jsou instalovány nové depozitáře splňující nejnáročnější požadavky na uložení sbírek.

Napadení dřevokazným hmyzem u dlouhodobě uložených předmětů nebylo zjištěno. Je tedy na místě se domnívat, že konzervace a preventivní ochrana použitými desinsekčními prostředky je účinná. Je ale třeba preventivně konzervovat všechny předměty ze dřeva, které budou nově uloženy do depozitářů (nákup, dary), aby k zanesení dřevokazného hmyzu v budoucnosti nedošlo.

Plán na rok 2018 byl částečně vypracován pro konzervaci a restaurování sbírkových předmětů umístěných v depozitářích zámku Vsetín a Valašské Meziříčí a v expozicích zámku Lešná. Je v něm rovněž zohledněna potřeba konzervace při havarijních stavech (plíseň, výskyt dřevokazného hmyzu, živelné pohromy) a konzervace pro potřeby výstav a výpůjček.

Záznamy o průběhu konzervace jednotlivých sbírkových předmětů jsou vedeny v programu Bach konzervátorem. Do sbírek je průběžně doplňováno desinsekční činidlo (Globol, Invet).

## 1.7. Informace o zajištění přístupu a přechodu na elektronický systém Centrální evidence sbírek muzejní povahy MK

Od roku 2016, kdy Muzeum regionu Valašsko získalo plný přístup do webové aplikace evidence sbírkových předmětů CES on-line, jsou hlášení o aktualizacích sbírek v muzeu zasílána na Ministerstvo kultury výhradně přes tento systém a s využitím Datové schránky.

Do CES on-line byly převedeny ze systému CESik na MK veškeré podsbírky, spravované Muzeem regionu Valašsko. Změny již probíhají výlučně v novém elektronickém systému CES on-line.

Na počátku procesu bylo nutné zřídit přístupové účty pro kurátory-správce jednotlivých podsbírek a provést jejich zaškolení do elektronického systému CES on-line. Souběžně probíhalo ladění systému CES on-line, kterého se Muzeum regionu Valašsko po dohodě s pracovištěm MK aktivně účastnilo. Muzeum se podílelo na testování systému CES on-line ještě ve fázi pilotního projektu MK. Tím byly získány cenné zkušenosti o systému v předstihu před „ostrým“ nasazením v naší organizaci.

Muzeum regionu Valašsko spravuje celkem 30 podsbírek ve třech sbírkách. V rámci dlouhodobé koncepce úpravy sbírek se počet sbírek sníží na dvě a počet podsbírek na 27. O zrušení sbírky: SBÍRKA – MVK/002-05-22/284002 Sbírka Muzea regionu Valašsko, fond Kelč bylo na základě souhlasu z Usnesení Rady Zlínského kraje č. 1034/R29/17 ze dne 27. 11. 2017 jako zřizovatele muzea požádáno na MK.

Pro zajištění konstantních výsledků při evidenci byl v muzeu zpracován interní Metodický materiál, který správcům podsbírek určuje přesný postup a terminologii při aktualizacích sbírek/podsbírek zasílaných na MK.

Záznamy ve sbírkách vedených na lokální úrovni v databázích Bach a DEMUS jsou analyzovány a porovnávány s evidencí v CES on-line. Průběžně se záznamy párují a upravují do shody mezi oběma systémy. Vzhledem k tomu, že Muzeum regionu Valašsko eviduje v CES on-line celkem **87 758** evidenčních čísel, bude párování a opravování probíhat i nadále. Cílem je sjednocení záznamů ve všech evidencích.

## 2) Vědecko-výzkumná a odborná činnost

### 2.1. Vlastní odborné aktivity

**a) Odborná činnost**

Muzeum regionu Valašsko je od roku 2015 zařazeno na seznamu výzkumných organizací. V roce 2017 došlo vzhledem ke změně systému vedení seznamu k nutnosti požádat o znovuzařazení, výsledek nového posouzení není v době finalizace této výroční zprávy znám. Pozitivním posouzením Muzea regionu Valašsko a jeho zařazením na seznam výzkumných organizací je umožněno ve spolupráci se stabilními partnery (univerzity, vysoké školy a ústavy AV ČR) adekvátně zhodnotit potenciál pracovníků Muzea a přispět tak k šíři vědecké aktivity a dosahovaných výsledků v ČR. V roce 2017 bylo dokončeno jednání s potenciálními partnery – např. Národním zemědělským muzeem o možné spolupráci na poli Vědy a Výzkumu. K 31. 5. 2017 byly taktéž předány první výsledky hodnocení na Úřad Vlády ČR, kde se výsledky výzkumných organizací shromažďují a vyhodnocují.

Hlavní odbornou činností byla práce na přípravě nové expozice v zámku Kinských ve Valašském Meziříčí. Tato činnost je komplexní a vyžádá si další práci – hlavně na zpraccovní vlastního projektu expozic. Hlavní zaměření tak bylo směrem ke studiu pozitivních i negativních dopadů lidské činnosti na místní přírodní a kulturně-biologické dědictví a byla zpracována v kooperaci s dodavatelem studie Expozice – Krajina v lidech – člověk v krajině.

V roce 2017 zpracovávali pracovníci tyto hlavní výzkumné úkoly:

- sušárny ovoce na Valašsku – v roce 2016 započala dlouhodobá výzkumná aktivita vedená pracovníky Muzea mapující fenomén historických dřevěných sušáren ovoce. Předpokládaným výstupem jsou vystoupení na konferenci (Valašské muzeum v přírodě v r. 2018), články v odborných periodicích (*Acta musealia* v r. 2017), recenzovaná monografie (ve spolupráci s Národním zemědělským muzeem v r. 2018)
- zpracování pozůstalosti akademického sochaře Leopolda Christa a jeho rukopisné kroniky. Výstup: recenzovaná monografie *Městečko mých vzpomínek aneb Plkačky Leopolda Christa.*
- muzeum získalo v roce 2016 do svých sbírek sbírku historických dětských i loutkových kočárků. Výstup: recenzovaná monografie, resp. katalog sbírky kočárků Až přiletí čáp, dále putovní výstava historických kočárků z let 1890–1980.
- lesní sklárny na Valašsku – interdisciplinární výzkum zaniklých lesních skláren v regionu. Výstup: odborný článek – Lesní sklárny na Valašsku – I. Etapa, Sklář a keramik 7-8/2017.
- archeologie a veřejnost. Zachycení co největšího množství detektoráři a sběrači objevených archeologických artefaktů. Kontrola a vzdělávání dané komunity. Popularizace archeologie u laické veřejnosti.
- ohrožené biotopy přírodního charakteru z hlediska entomologie (přírodní lesy, lesní prameniště – monitoring a výzkum druhového bohatství biotopů kulturně-přírodního

charakteru (luční a pastevní komplexy na Valašsku – monitoring a výzkum druhového bohatství) – výsledkem dva recenzované články v muzejních sbornících a jeden impaktovaný článek v angličtině.

- výzkum lesního hospodářství firmy Baťa (výstup: prezentace výsledku na semináři K historii průmyslu,techniky a sociálního vývoje na Moravě a ve Slezsku v meziválečném období III, pořádaným technickým muzeem v Brně)
- zpracovávání produkce skláren ve Valašském Meziříčí – Krásně. Výstup: přednáška o designu osvětlovacích těles pro SUPŠ sklářskou ve Valašském Meziříčí.
- výzkum produkce lisovaného skla v regionálních sklárnách. Výstup: příspěvek na mezinárodní interdisciplinární konferenci Ostrakon v polské Wrocławi.
- výzkum produkce Moravské gobelínové manufaktury ve Valašském Meziříčí, vztah mezi návrhem a realizací. Výstup: recenzovaná monografie Dílo a předobraz. 120 let Moravské gobelínové manufaktury (vydavatel MGM).
- výzkum a první odborné zpracování tématu historie a současnost mezinárodního fotosalonuInterfotoklub Vsetín (výstup: příspěvek v Prostoru Zlín)
- výzkum a odborné zpracování tématu kobercové výroby v gobelínové manufaktuře v Zašové a ve Valašském Meziříčí (výstup: 4 kapitoly a 4 katalogy (956 položek) v recenzované publikaci Dílo a jeho předobraz).
- krajinářská malířská tvorba v regionu Valašskomeziříčska, Rožnovska a Vsetínska. Výstup: výstava Krajináři Valašska (26.10.2017–14.1.2018)
- terénní výzkum výročního zvykoslovného cyklu v obci Lužná – masopustní vodění medvěda, dudlačka, Mikuláši (výstupy: prezentace výsledků na jarním i podzimním semináři Etnografické komise AMG, článek v časopise Valašsko, vlastivědná revue, zprávy s fotodokumentací na webu muzea, v regionálním tisku aj.)
- výzkum k tradičním velikonočním vejcím na Valašsku – téma: milostné nápisy na velikonočních vejcích z Valašska (výstup: recenzovaný příspěvek do sborníku Erotika v lidové kultuře, přednášky o kraslicích, výstava Krása kraslic)
- odborné zpracování tématu Památky na D. S. Jurkoviče v Muzeu regionu Valašsko (výstup: příspěvek na konferenci ve Staré Ľubovni, přednáška v Muzejním a galerijním centru ve Valašském Meziříčí)
- odborné zpracování kolekce kraslic Muzea regionu Valašsko, zvláště dosud chybějící určení kraslic ze souboru přírůstků z let 1998 (výstupy: výstava, články ve VVR, přednáška na EK AMG); milostné nápisy na velikonočních vejcích z Valašska (výstup: přednáška na zasedání Mezinárodní komise pro studium lidové kultury v Karpatech).
- videopozorování meteorů širokoúhlou kamerou. V roce 2017 bylo během 147 pozorovacích nocí zaznamenáno 787 meteorů. Zpracovaná data jsou zasílána do evropské databáze EDMONT (EuropeanviDeo Meteor Observation Network). Párováním

realizovaných pozorování s údaji v uvedené databázi jsou stanoveny dráhy meteorů jak v atmosféře, tak i původní trajektorie ve Sluneční soustavě.

- radarová pozorování meteorů. Společný projekt se Společností pro Meziplanetární Hmotu (SMPH) s označením Small Meteor RadioScatterequipmenT (SMRST). Pomocí pasivního radaru jsou v areálu hvězdárny sledovány meteory, resp. radiový odraz od ionizovaných stop při jejich průletu atmosférou, a to kontinuálně po celý rok.
- vizuální fotometrie komet. V roce 2017 byly pozorovány komety 41P/Tuttle-Giacobini-Kresák a C/2015 V2 (Johnson). Zpracovaná pozorování byla zaslána do mezinárodní databáze CometObservation Database (COBS) a rovněž do SMPH.
- registrace bleskových výbojů a sledování extrémních projevů počasí. V areálu hvězdárny se nachází zařízení, které při bouřkách zaznamenává bleskové výboje typu oblak - země až do vzdálenosti přibližně 20 km. V loňském roce bylo nad Vsetínskem zachyceno celkem 403 blesků.

Pracovníci MRV pracovali na plnění monitorovacích a inventarizačních zakázek vycházejících z jejich odborné kvalifikace. V roce 2017 bylo pracováno na velké zakázce – Inventarizační průzkum biologicky zajímavých lokalit v Zašové a Malé Lhotě. Archeolog MRV vykonal 47 záchranných archeologických výzkumů.

**b) Muzejní knihovny**

V rámci Muzea působí celkem dvě muzejní knihovny evidované dle knihovního zákona 257/2001 Sb. pod číslem 2473/2002 v zámku Vsetín a pod číslem 2474/2002 v zámku Kinských ve Valašském Meziříčí. Knihovní fond obou knihoven čítal k 31. 12. 2017 celkem 27 621 knihovních jednotek (více viz tabulka). Roční přírůstek v knihovních jednotkách byl 146 položek. Pokračuje digitalizace knižního fondu v programu Koha Ve Vsetíně je počítačově zpracován celý fond, čili 13 615 záznamů, ve valašskomeziříčské knihovně pak 6 871 knih. V roce 2017 bylo z knihovního fondu Vsetín v souladu se zákonnými opatřeními vyřazeno 353 publikací (převážná část byla tvořena publikacemi mimo profilaci odborné muzejní knihovny, tj. neodpovídaly zaměření knihovního fondu).

| **Knihovna** | **Celkový počet knihovních jednotek** | **Z toho digitalizováno celkem** | **Výpůjčky v roce 2017** |
|---|---|---|---|
| Vsetín | 13 615 | 13 615 | 134 |
| Valašské Meziříčí | 14 006 | 6 871 | 0 |
| **Celkem** | **27 621** | **20 486** | **134** |

Knihovna ve Valašském Meziříčí prošla v roce 2017 inventurou a bylo pracováno na její digitalizaci. Nebyla proto veřejnosti běžně přístupná.

## 2.2. Spolupráce s externími badateli a jinými subjekty

Zpracovávání většiny výzkumných úkolů bylo prováděno v kooperaci s partnery (školy, univerzity, ústavy Akademie věd ČR, státní organizace a nevládní organizace). Poskytování informací externím badatelům z řad laické i odborné veřejnosti patří k základní náplni činnostem všech oddělení.

Pracovníci MRV poskytli ve svých oborech v roce 2017 odborné služby a poradenství 129 badatelům a externím spolupracovníkům (na základě vyplněných badatelských listů a evidence badatelů v on-line tabulce). Např. v oboru historie: historie řemeslné výroby, dějiny každodennosti, pozůstalosti osobností (např. J. N. Polášek). V oboru historie umění např. odborné zhodnocení týkající se designu osvětlovacího i běžného užitkového skla, gobelínů z Moravské gobelínové manufaktury, díla regionálních výtvarníků a architektů i problematika městských památek. V oboru archeologie bylo v roce 2017 hlavním tématem pro badatelskou spolupráci metalografický výzkum měděné sekerky ze Zašové a novověká keramika (konzultace k bakalářské práci, Slezská univerzita v Opavě), zkoumání fosilií ryb z Kelče (Geologický ústav AV Praha). Rozsáhlá badatelská aktivita se týkala oblasti etnografie: jednalo se nejčastěji o soukromé badatele, muzejní pracovníky a jiné odborníky či studenty, kteří se zajímali zejména o problematiku lidového kroje, zvykosloví či lidové výroby

(poradenské služby většinou souvisely se zpřístupněním sbírkových předmětů a poskytnutí informací k nim).

Pracovníci MRV spolupracují při pořádání výstav a akcí s řadou institucí a subjektů v regionu. V roce 2017 spolupracovalo muzeum např. s Muzejním a galerijním centrem ve Valašském Meziříčí na výstavě o povodních v roce 1997. V rámci tradiční spolupráce s Městem Kelč se MRV podílelo na kulturním programu Kelečských slavností a připravilo zábavnou putovní stezku Poznej a chraň! Dále pak s Památníkem A. Strnadla v Novém Hrozenkově (Jurkovičovo Valašsko I., Toč se kolovrátku), s IC Kohútka (Jurkovičovo Valašsko II.), s Ateliérem a galerií výtvarného umění Hartinger a Městysem Hustopeče nad Bečvou (výstava ze sbírky obrazů v majetku městyse).

Jako každoročně se zámek Kinských ve Valašském Meziříčí i bývalý kostel sv. Trojice zapojily do Valašskomeziříčské muzejní noci. Ze spolupráce s Mikroregionem valašskomeziříčsko-Kelečsko vzešla také řada úspěšných tradičních partnerských akcí (Velikonoce v muzeu, Svatojánský podvečer, Adventní čas, či zdobení perníčků v rámci Ježíškovy vánoční dílny na náměstí ve Valašském Meziříčí. Ve spolupráci se Střediskem volného času Domeček Valašské Meziříčí uspořádalo muzeum akci Den Země a ve spolupráci s Městem Valašské Meziříčí Den dětí.

Pokračuje spolupráce se Střední uměleckoprůmyslovou školou sklářskou: v únoru proběhlo teď již tradiční Sklářské kouzlení. Dlouhodobá spolupráce s Moravskou gobelínovou manufakturou vyústila v publikaci mapující 120 let tvorby tapiserií a koberců.

Spolupráce odborných pracovníků v oblasti přírodních věd byla zaměřena na kooperaci v determinaci obtížnějších skupin rostlin a živočichů (Biologické centrum AV ČR v Českých Budějovicích) a vědeckému vyhodnocování a publikaci získaných dat (Moravské zemské muzeum v Brně, Univerzita Palackého v Olomouci, Jihočeská univerzita v Českých Budějovicích, Ostravská univerzita a Lesnická fakulta Technická univerzity ve Zvoleně).

Muzejní noc ve Vsetíně byla pod názvem Vsetínská noc koncipována jako komunitní akce, do níž se zapojilo Město Vsetín, Dům kultury Vsetín, Masarykova knihovna Vsetín, Základní umělecká škola Vsetín a Masarykovo gymnázium Vsetín.

Pracovníci zámku Lešná spolupracovali na koncepcích a postupech při podpoření rozvoje turistického ruchu s ROP Střední Morava. Ve spolupráci se vsetínskou firmou Irisa se již počtvrté pořádala vánoční výstava, na řadě kulturních akcí se zde podílí valašský soubor písní a tanců Bača. Partnery akcí jsou i JSDH Lešná, obec Lešná a Ovocentrum.

Velmi úzká spolupráce byla na poli environmentálního vzdělávání rozvíjena s organizací Líska, z.s., Např. zámek Lešná se zapojil do kampaně „Přírodní zahrada – příroda pod našimi okny“ prostřednictvím programu Toulky zámeckým parkem a komentovaných prohlídek parku. Dále se zámek Lešná zapojil do celorepublikové kampaně „Víkend otevřených zahrad,“ jejímž hlavním úkolem je oživit zájem lidí o zahrady, parky a veřejná prostranství.

V roce 2017 pokračovala spolupráce se Společností pro MeziPlanetární Hmotu (SMPH) na projektu radarového pozorování meteorů SMRST (Small Meteor RadioScatterequipmenT) a na videopozorování meteorů – viz část *Vlastní odborné aktivity – Odborná činnost*.

S Hvězdárnou Vsetín rovněž dlouhodobě spolupracuje Český hydrometeorologický ústav (ČHMÚ). V areálu hvězdárny pracují dvě stanice ČHMÚ. Data získaná na těchto stanicích bývají po domluvě s ČHMÚ využívána mj. při lektorských programech a přednáškách nebo při psaní článků do regionálního tisku apod.Stanice měřící znečištění ovzduší ČHMÚ, která se rovněž nachází na zahradě hvězdárny, zaznamenává koncentrace suspendovaných částic PM10 (drobounké pevné částice s velikostí menší než 10 mikrometrů) v ovzduší.

## 2.3. Vědecké konference, semináře – vlastní

Muzeum regionu Valašsko zorganizovalo na vsetínském zámku ve dnech 4. – 5. října 2017 podzimní seminář Etnografické komise AMG, kterého se zúčastnilo 42 odborníků z celé ČR. První den byl koncipován jako konferenční a zaznělo na něm 18 podnětných i zásadních příspěvků z různých oblastí oboru, druhý jako exkurzní.

Ve dnech 13. a 15. září 2017 uspořádalo Muzeum regionu Valašsko spolu s Asociací muzeí a galerií (AMG) ČR, SCHKO Beskydy a s finanční podporou Ministerstva kultury ČR seminář Zoologické komise (ZK) AMG. Seminář, který se letos konal na Valašsku, propojuje muzejní zoology, edukátory přírodních věd, pracovníky státní ochrany přírody a jakékoli další milovníky přírody. Semináře se účastnilo 21 pracovníků muzeí, nechyběli ani čtyři

zaměstnanci místní Správy CHKO Beskydy,jeden pracovník Agentury ochrany přírody a krajiny v Praze a jeden individuální člen komise zoologů, celkem 27 účastníků. První den byl věnován dění v oboru, odborným příspěvkům a cestovatelských přednáškám. Druhý a třetí den byl exkurzní po přírodovědně hodnotných lokalitách okresu Vsetín.

V roce 2017 proběhlo v zámku Kinských determinační setkání MS ČBS zaměřené na rod hvězdoš (*Callitriche*) a lakušník *(Batrachium*). Setkání se zúčastnilo 9 zájemců z řad odborné veřejnosti. Akce proběhla ve spolupráci s Botanickým ústavem Akademie věd české republiky.

## 2.4. Vědecké konference, semináře – účast na akcích pořádaných jinými subjekty

V roce 2017 se pracovníci Muzea regionu Valašsko zúčastnili (a samostatně vystoupili s odborným příspěvkem na 13 konferencích z nich):

- The 3rd International Symposium on Pottery and Glass OSTRAKON "Ceramics and glass in interdisciplinaryresearch", Wrocław (příspěvky: Archeometry of post-medieval ceramics from north-western Slovakia; Pressed glass from East Moravian Glassworks in the late 19$^{th}$ and the first half of the 20$^{th}$ Centuries.
- Zoologické dny 2017, Brno, mezinárodní zoologická konference (Ústav biologie obratlovců AV ČR a Česká zoologická společnost) – účast v posterové sekci, 1 poster

- XVI. Krajská konference o EVVO, Zlín – propagace nabídky edukačních programů muzea;
- konference Veletrh muzeí a galerií ČR s příspěvkem 5 let EVVO v Muzeu regionu Valašsko;
- Odborný seminář organizovaný Hvězdárnou ve Valašském Meziříčí: Kosmonautika, raketová technika a kosmické technologie;
- Seminář K historii průmyslu,techniky a sociálního vývoje na Moravě a ve Slezsku v meziválečném období III (příspěvek: Zemědělství firmy Baťa);
- Konference při příležitosti derniéry výstavy Zrodeniebásnikadreva – architek D. Jurkovič ve Staré Ľubovni (příspěvek: Památky na architekta D. Jurkoviče v Muzeu regionu Valašsko);
- Jarní seminář EK AMG v Litomyšli (příspěvek: Dudlačka v Lužné – znovuobjevený velikonoční zvyk);
- Podzimní seminář EK AMG ve Vsetíně (příspěvek: Specifika mikulášských obchůzek na Hornolidečsku);
- Setkání mapovatelů AOPK Praha ve Vílanci na Vysočině – příspěvek k poznání výsledků mapování denních a nočních motýlů ČR;
- Seminář Zoologické sekce AMG ve Vsetíně – tři pracovníci s příspěvky;
- Sjezd českých historiků Asociace muzeí a galerií v Olomouci.

## 3) Metodická a edukační činnost

### 3.1. Spolupráce se školami

#### 3.1.1. Speciální programy pro školy, spolupráce se školami

Pracovníci Muzea regionu Valašsko ve Valašském Meziříčí připravují pro školy každoročně řadu aktivit souvisejících především s výstavní a terénní (exkurzní) činností. Jedná se hlavně o lektorské, edukační a jiné programy k výstavám, výtvarné a další soutěže či spolupořádání školních olympiád. Většina těchto akcí se odehrává na půdě muzea, daří se tak plnit dlouhodobý cíl – dostat mladou generaci do muzea. Dále jsou prováděny komentované prohlídky a organizovány doprovodné akce k probíhajícím výstavám a stálým expozicím.

Pro návštěvníky všech věkových kategorií realizuje Muzeum regionu Valašsko, příspěvková organizace, lektorské programy, jejichž cílem je představit nový model vzdělávání ve specifickém muzejním prostředí. Jejich jedinečnost je nezastupitelná – spočívá v bezprostředním setkání s autentickými sbírkovými předměty, se kterými se návštěvník jinde nesetká. To všechno v jedinečném zámeckém prostředí. Žáci tak mají jedinečnou příležitost vyrazit za brány školy a vzdělávat se v novém, inovativním prostředí. Snažíme se především o to, aby byly expozice co nejvíce živé. Slova jako nesahat, nevstupovat, nesedat si již dávno

neplatí. Výstavy jsou naopak doplněny o řadu hravých interaktivních herních prvků pro děti i dospělé.

Popularita výukových programů Muzea regionu Valašsko neustále stoupá – nyní tvoří čtvrtinu veškeré návštěvnosti muzea. Nabídka lektorských programů je výsledkem spolupráce s pedagogy místních škol založené na oboustranné profesionalitě a vstřícnosti a na vytváření nové strategie vzájemné spolupráce. Nejen že tak programy dovedou zohlednit specifické potřeby a nároky návštěvníků muzea, důležitá je rovněž využitelnost daného tématu k rozšíření výuky. Přinášejí pak překvapující, zajímavé informace a zkušenosti, baví a přitom provokují k přemýšlení a pochopení historických i přírodních dějů, jejich příčin, souvislostí i důsledků.

Následující tabulka uvádí celkový počet lektorských a edukačních programů (LP) za jednotlivé pobočky.

| Pobočka | Počet provedených LP | Počet typů LP | Počet návštěvníků |
|---|---|---|---|
| zámek Vsetín | 263 | 30 | 5180 |
| zámek Kinských | 373 | 38 | 6474 |
| zámek Lešná | 290 | 23 | 6078 |
| Hvězdárna Vsetín | 178 | 45 | 3419 |
| **Celkem** | **1 104** | **136** | **21 151** |

Celkem v roce 2017 v Muzeu proběhlo 1 104 edukačních, lektorských a dalších programů pro školy (celkem bylo realizováno s různou četností opakování 134 různých programů). Zúčastnilo se jich 21 151 žáků MŠ, ZŠ a SŠ. Přehled viz následující tabulka. **V porovnání s předchozími roky vzrostl počet opakování LP a stabilizovala se nabídka. Celkový počet dětí poslední je tři roky stabilizován na hladině kolem 21 000 dětí.**

Přehled vykonaných lektorských programů:

| Pobočka | Název | Počet opakování | Návštěvnost |
|---|---|---|---|
| zámek Vsetín | Barevné zázraky přírody | 30 | 538 |
| zámek Vsetín | Cesta do minulosti Valašska | 6 | 113 |
| zámek Vsetín | Jak se jedlo na Valašsku | 11 | 234 |
| zámek Vsetín | Kapitolky z dějin regionál.v.u. | 1 | 15 |
| zámek Vsetín | Karpatské roubenky | 1 | 16 |
| zámek Vsetín | Lesem s medvědem | 17 | 322 |
| zámek Vsetín | Masopust na Valašsku | 4 | 74 |
| zámek Vsetín | Mezinárodní den archeologie | 6 | 161 |
| zámek Vsetín | Na vsetínském zámku | 3 | 59 |
| zámek Vsetín | Není houba jako houba | 16 | 378 |
| zámek Vsetín | O čem si šeptá Bečva | 5 | 90 |
| zámek Vsetín | Obrazy Mix media | 2 | 25 |
| zámek Vsetín | Partyzánskou stezkou | 3 | 84 |

| | | | |
|---|---|---|---|
| zámek Vsetín | Po nás potopa | 2 | 34 |
| zámek Vsetín | Po stopách divočiny | 4 | 78 |
| zámek Vsetín | Pod jménem Valachů | 4 | 67 |
| zámek Vsetín | Příroda ve věži | 8 | 143 |
| zámek Vsetín | Ptačí příběhy | 6 | 116 |
| zámek Vsetín | Svatojánské zvyky | 2 | 37 |
| zámek Vsetín | Šikovné ruce | 22 | 425 |
| zámek Vsetín | Tajemství a krása mandal | 2 | 26 |
| zámek Vsetín | Tajemství valašských kamenů | 3 | 49 |
| zámek Vsetín | V templářském sklepení | 1 | 19 |
| zámek Vsetín | Valašské poklady | 3 | 100 |
| zámek Vsetín | Vánoce na Valašsku | 31 | 527 |
| zámek Vsetín | Velikonoce na Valašsku | 26 | 561 |
| zámek Vsetín | Zámecký park | 6 | 117 |
| zámek Vsetín | Zapomenutá řemesla | 2 | 32 |
| zámek Vsetín | Ze života hmyzu | 11 | 252 |
| zámek Vsetín | Zpívánky | 25 | 488 |
| zámek Kinských | Adventní čas | 20 | 348 |
| zámek Kinských | Babiččiny Vánoce | 16 | 315 |
| zámek Kinských | Barevný svět přírody | 1 | 29 |
| zámek Kinských | Bylinky trochu jinak | 11 | 180 |
| zámek Kinských | Čusvydrus | 9 | 147 |
| zámek Kinských | Dobrý sluha, zlý pán | 2 | 29 |
| zámek Kinských | Dortová slavnost | 11 | 178 |
| zámek Kinských | Herbář aneb pojďte si hrát s květinami | 7 | 102 |
| zámek Kinských | Historie a architektura VM | 5 | 104 |
| zámek Kinských | Jak se žilo na zámku | 12 | 256 |
| zámek Kinských | Kdo má domy mezi stromy? | 4 | 48 |
| zámek Kinských | Krajem pověstí a pohádek | 13 | 225 |
| zámek Kinských | Mezinárodní den archeologie | 23 | 401 |
| zámek Kinských | Muzejní škola archeologie | 17 | 377 |
| zámek Kinských | Nebojte se netopýrů | 3 | 81 |
| zámek Kinských | Není houba jako houba | 14 | 257 |
| zámek Kinských | Novoročenková dílna | 3 | 64 |
| zámek Kinských | O větru | 1 | 24 |
| zámek Kinských | Po stopách velkých šelem | 3 | 77 |
| zámek Kinských | Pověsti a pohádky z Valašska | 21 | 346 |
| zámek Kinských | Ptáci na krmítku | 27 | 497 |
| zámek Kinských | Ptáci na krmítku – exkurze | 1 | 5 |
| zámek Kinských | Ptačí svět | 6 | 122 |
| zámek Kinských | Rozpustilý masopust | 19 | 266 |
| zámek Kinských | Řemeslné dopoledne - Velikonoce | 14 | 217 |
| zámek Kinských | Sklářství na Valašsku | 2 | 40 |
| zámek Kinských | Spletitost gobelínů | 3 | 47 |
| zámek Kinských | Staň se krajinářem | 2 | 41 |
| zámek Kinských | Stromy jako domy | 21 | 358 |

| | | | |
|---|---|---|---|
| zámek Kinských | Svatojánské čarování | 7 | 95 |
| zámek Kinských | Tajemství Bečvy | 14 | 231 |
| zámek Kinských | Valašskomeziříčské výtvarné klenoty | 1 | 24 |
| zámek Kinských | Velikonoce v muzeu | 14 | 194 |
| zámek Kinských | Víš, s kým bydlíš? | 7 | 145 |
| zámek Kinských | Vyznáte se v dopravě? | 22 | 308 |
| zámek Kinských | Zámecký park - exkurze | 7 | 119 |
| zámek Kinských | Ztracený svět našich předků | 1 | 14 |
| zámek Kinských | Žijí s námi | 9 | 163 |
| zámek Lešná | Cesta k hvězdě betlémské | 44 | 937 |
| zámek Lešná | Co to tiká | 6 | 151 |
| zámek Lešná | Čertovské Vánoce | 38 | 815 |
| zámek Lešná | Den stromů – javor | 17 | 356 |
| zámek Lešná | Den stromů – lípa, jasan | 17 | 356 |
| zámek Lešná | Dřevo všemi smysly | 1 | 19 |
| zámek Lešná | Hvězdy stříbrného plátna | 6 | 135 |
| zámek Lešná | komentovaná prohlídka výstavy Peklo | 2 | 53 |
| zámek Lešná | Paní hraběnka vzpomíná | 3 | 52 |
| zámek Lešná | Po stezkách zámeckých zahradníků | 12 | 270 |
| zámek Lešná | Pohádkový zámek | 23 | 516 |
| zámek Lešná | Ptáci v zimě | 4 | 72 |
| zámek Lešná | S princeznou v komnatách | 31 | 603 |
| zámek Lešná | Stromy v zimě | 2 | 31 |
| zámek Lešná | Tradiční velikonoce | 12 | 242 |
| zámek Lešná | Vánoční dílny | 13 | 269 |
| zámek Lešná | Velikonoční dílny | 7 | 133 |
| zámek Lešná | Víme, co jíme | 5 | 108 |
| zámek Lešná | Vítání jara | 10 | 200 |
| zámek Lešná | Ze staré školy | 7 | 155 |
| zámek Lešná | Zvířata našich lesů | 1 | 27 |
| zámek Lešná | Život stromů | 4 | 92 |
| zámek Lešná | Den Země Motýli | 25 | 486 |
| Hvězdárna Vsetín | (Nez)kreslená věda | 1 | 2 |
| Hvězdárna Vsetín | Astronomická videa | 1 | 3 |
| Hvězdárna Vsetín | Diskuze o budoucnosti AK | 4 | 14 |
| Hvězdárna Vsetín | Exkurze | 9 | 137 |
| Hvězdárna Vsetín | Exkurze, meteorologická stanice | 1 | 30 |
| Hvězdárna Vsetín | Fáze Měsíce | 1 | 5 |
| Hvězdárna Vsetín | Gravitace 1 | 1 | 25 |
| Hvězdárna Vsetín | Gravitace 2 | 3 | 80 |
| Hvězdárna Vsetín | Historie námořní navigace | 1 | 19 |
| Hvězdárna Vsetín | Hlubinami vesmíru | 3 | 43 |
| Hvězdárna Vsetín | Hurikány | 5 | 107 |
| Hvězdárna Vsetín | Hvězdy a souhvězdí | 1 | 24 |
| Hvězdárna Vsetín | Jak se měří počasí | 8 | 141 |
| Hvězdárna Vsetín | Komety | 2 | 24 |
| Hvězdárna Vsetín | Kosmonautika – pilotované lety | 1 | 27 |

| | | | |
|---|---|---|---|
| Hvězdárna Vsetín | Letíme do vesmíru | 6 | 157 |
| Hvězdárna Vsetín | Malé planety Sluneční soustavy | 3 | 44 |
| Hvězdárna Vsetín | Mars | 2 | 36 |
| Hvězdárna Vsetín | Merkur | 1 | 4 |
| Hvězdárna Vsetín | Měsíc | 1 | 4 |
| Hvězdárna Vsetín | Meteorologie – praktická | 3 | 68 |
| Hvězdárna Vsetín | Novinky ve výzkumu planet | 1 | 3 |
| Hvězdárna Vsetín | Planeta Země | 1 | 5 |
| Hvězdárna Vsetín | Planetární systém TRAPPIST-1 | 1 | 3 |
| Hvězdárna Vsetín | Planety Sluneční soustavy | 1 | 4 |
| Hvězdárna Vsetín | Pohyby Země | 7 | 151 |
| Hvězdárna Vsetín | Pozorování Slunce | 17 | 329 |
| Hvězdárna Vsetín | Pozorování Slunce; exkurze | 4 | 92 |
| Hvězdárna Vsetín | Program Apollo | 1 | 19 |
| Hvězdárna Vsetín | Rychlost objektů ve vesmíru | 1 | 3 |
| Hvězdárna Vsetín | Slunce | 5 | 86 |
| Hvězdárna Vsetín | Sluneční soustava | 1 | 9 |
| Hvězdárna Vsetín | Sluneční soustava 3D | 10 | 215 |
| Hvězdárna Vsetín | Sputnikem to začalo | 5 | 106 |
| Hvězdárna Vsetín | Stellarium | 3 | 50 |
| Hvězdárna Vsetín | Svět nekončí za vrátky | 1 | 103 |
| Hvězdárna Vsetín | Tělesa Sluneční soustavy | 3 | 44 |
| Hvězdárna Vsetín | Večerní pozorování | 5 | 117 |
| Hvězdárna Vsetín | Večerní pozorování – náhradní program | 5 | 95 |
| Hvězdárna Vsetín | Velké planety Sluneční soustavy | 3 | 56 |
| Hvězdárna Vsetín | Vesmírný kaleidoskop | 4 | 84 |
| Hvězdárna Vsetín | Zatmění Měsíce | 1 | 2 |
| Hvězdárna Vsetín | Země – barevná planeta | 16 | 351 |
| Hvězdárna Vsetín | Země – divoká planeta | 12 | 218 |
| Hvězdárna Vsetín | Země – živá planeta | 12 | 280 |

Ve spolupráci s regionálními školami (ZŠ, SŠ) upořádali pracovníci muzea v roce 2017 tyto další doplňkové akce pro školy:

- se ZŠ Sychrov Vsetín dějepisná soutěž **Vyznám se v historii Vsetína (26. 1.)** pro žáky základních škol proběhla ve vsetínském muzeu, kde žáci v soutěžních týmech předvedli své znalosti o regionální historii na základě informací zjištěných v expozicích
- se SUPŠ sklářskou ve Valašském Meziříčí: účast odborných pracovníků v klasifikační komisi při pololetních i závěrečných **klauzurách**a studenti SUPŠS v rámci týdenní praxe pomáhali na vsetínském pracovišti s inventarizací podsbírky sklo
- s Masarykovým gymnáziem Vsetín akci **Vsetínské památky (15. 9.)**pro veřejnost; komponovaný programs architektonickou procházkou městem, komentovanou prohlídkou zámku k jeho stavebně historickým proměnám, výtvarnou dílnou a koncertem sboru Hekal

- pro žáky mateřských a základních škol připravilo muzeum na svých pobočkách také tradiční prázdninové akce, jako **Pololetní**, **Jarní** a **Podzimní prázdniny v muzeu;**
- dále**žákovskou zeměpisnou konferenci** a minifestival s názvem Valašský cestovatel (17. 3. 2017). Akce je určena pro žáky základních a středních škol, kteří se chtějí podělit o své cestovatelské zkušenosti a zážitky s ostatními. Cílem byl rozvoj a podpora zeměpisných znalostí, získání dovedností ke zpracování cestovatelských zkušeností, fotografií a vytvoření podmínek pro prezentace žáků na veřejném fóru. Součástí programu byla i přednáška známého cestovatele a polárníka Jaroslava Pavlíčka o přežití v drsné přírodě;
- se SUPŠ sklářskou ve Valašském Meziříčí: účast odborných pracovníků v hodnotící komisi při klauzurních a maturitních pracích, přednáška o designu osvětlovacích těles v rámci Dnů odborných dovedností (10. 11. 2017). Studenti SUPŠS v rámci týdenní praxe pomohli s přípravou pracovních listů pro děti a s evidencí pomocného materiálu ke sklářské problematice;
- pro děti z MŠ Vsetín, Na Kopečku připravili pracovníci hvězdárny dvě akce: **Bez vody nelze žít** (13. 5. 2017) a **Svět nekončí za vrátky** (7. 10. 2017);
- Akreditované vzdělávací programy DVPP pro učitele ZŠ a SŠ;
- Přírodovědné terénní exkurze;
- Komponované programy ke Dni Země;
- Archeologické workshopy (Workshop štípání pravěkých nástrojů, 18. 5. 2017).

**Příklady nejúspěšnějších lektorských programů**

**Barevné zázraky přírody**

Díky interaktivní autorské výstavě „Barevný svět“, která probíhala na zámku Vsetín od 1. 11. 2017 do 14. 1. 2018, probíhal tento již déle zavedený lektorský program intenzivně v závěru roku a navštívilo ho 538 žáků při 30 opakování. Téma barev v přírodě je žákům představeno interaktivní formou a za pomocí inovativních a názorných učebních pomůcek představuje fyzikální, biologické a ekologické zákonitosti barev.

**Vánoce a Velikonoce na Valašsku**

Tradičně úspěšné lektorské programy na zámku Vsetín, které připomínají vánoční a velikonoční zvyky na Valašsku. Během tohoto programu si žáci vyzkouší tradiční zvyky a zábavnou formou se učí říkadla, písně a básně. Vánoce na Valašsku navštívilo 527 žáků při 31 opakování a Velikonoce na Valašsku 561 žáků při 26 opakování.

**Není houba jako houba**

Přírodovědný program k výstavě živých hub. Během programu se žáci dozví vlastnosti a význam vybraných druhů hub, vyzkoušejí si jejich sběr i poznávání a naučí se rozeznávat

houby jedlé, nejedlé i jedovaté. Lektorský program navštívilo v roce 2017 635 žáků při 30 opakování.

**Zpívánky 2: Místa v písních ukrytá**

Hudebně historické komponované představení pro školy. Na základě příběhu Honzy a jeho přátel se děti dozví mnohé o historii a názvech naší krajiny. Kromě toho si také zazpívají a naučí se nové písničky. Program navštívilo 488 žáků při 25 opakování.

Nejnavštěvovanějším programem na zámku Kinských ve Valašském Meziříčí byl lektorský program **Ptáci na krmítku**. Návštěvníci získali informace o migraci ptáků, seznámili se se stěhovavými i stálými druhy a dozvěděli se nejen řadu zajímavostí z jejich života, ale i to, jak mohou ptákům pomoci přečkat těžké zimní období. Lektorský program byl vytvořen pro žáky mateřských, základních a středních škol a vhodně doplnil výuku přírodovědných předmětů. V roce 2017 jej navštívilo 497 návštěvníků v 27 opakováních.

**Pověsti a pohádky Valašska**

Nově vytvořený program zaměřený na seznámení s nadpřirozenými bytostmi na Valašsku byl v roce 2017 druhým nejčastěji reprízovaným programem v zámku Kinských ve Valašském Meziříčí (celkem 26 opakování).

**Stromy jako domy**

Lektorský program probíhal v rámci stejnojmenné výstavy Stromy jako domy. Program byl zaměřen na vzájemné vztahy a vazby stromů s živými organizmy, ať se jedná o zvířata, hmyz či představitele rostlinné říše. Zúčastnění se mohli dozvědět, jaká je funkce stromu ve vzájemných souvislostech s živými organismy. Hravou formou se seznámili se základními druhy dřevin, nechybělo ani povídání o lese jako významném biotopu naší krajiny.

**Adventní čas**

Tradiční program s tradičně vysokou návštěvností, jehož součástí je i výroba některé z adventních laskomin – tentokrát to byl starodávný vánoční vrkoč. V programu se děti seznámily i s regionálními specifiky mikulášské obchůzky a dalšími zvyky.

Mezi úspěšné programy ze stálé nabídky patří kostýmované prohlídky zámeckých pokojů **S princeznou v komnatách** (603 návštěvníků, 31 opakování), vítané především ze strany MŠ. V každé ze zámeckých komnat děti plní princezniny zábavné úkoly. Pomohou princezně najít klíč od komnaty, nacvičují zámeckou etiketu a poznávají i povinnosti služebnictva.

K nejúspěšnějším sezonním programům patřily v roce 2017 **Čertovské Vánoce** (868 návštěvníků, 40 opakování) a **Cesta k hvězdě betlémské** (937 návštěvníků, 44 opakování). Oba programy doplňovaly vánoční výstavu Nebe – peklo – Vánoce a seznámily návštěvníky s postavou čerta v lidové tradici a poodhalily lidové zvyky a postavy v době adventu, které doplnila dramatizace vánočního příběhu.

V historických interiérech zámku Lešná probíhá každoročně také krátkodobý program ke Dni dětí **Pohádkový zámek**. Tentokrát se tematicky vztahoval k aktuální výstavě „Hvězdy stříbrného plátna“, kterou si děti mohly v rámci programu také prohlédnout. V příběhu o černé a bílé královně dospěly spolu barevnou Šášou k poznání, že všechny barvy jsou ve

světě potřebné a dají se různě kombinovat. Program navštívilo 516 návštěvníků při 23 opakováních.

Lektorský program **Sluneční soustava 3D** je určen pro studenty druhého stupně základních škol a všech typů středních škol. Formou 3D projekce je realizován virtuální let Sluneční soustavou se zastávkami u všech základních objektů, které Sluneční soustavu tvoří. V průběhu roku 2017 se uskutečnilo 10 opakování tohoto programu, kterého se zúčastnilo celkem 215 návštěvníků.

Cyklus tří lektorských programů **Naše planeta Země** je určen dětem z mateřských škol a také 1. a 2. tříd základních škol. V prvním programu *Země – barevná planeta* se děti seznamují s barevností naší planety při pohledu z vesmíru. Druhá část *Země – živá planeta* je o tom, jací lidé a hlavně jaká zvířata (známá i exotická) žijí na jednotlivých kontinentech a také v mořích a oceánech. Třetí program *Země – divoká planeta* je věnovaný nebezpečným jevům, které ohrožují životy lidí na Zemi. Tento program byl upraven i jako přednáška pro starší děti a běžné návštěvníky. V roce 2017 se z cyklu uskutečnilo celkem 40 programů, kterých se zúčastnilo 849 návštěvníků.

Ministerstvo školství, mládeže a tělovýchovy udělilo Muzeu regionu Valašsko, p.o. akreditaci v roce 2015 k provádění vzdělávacích programů v rámci DVPP (dalšího vzdělávání pedagogických pracovníků). Muzeum má akreditované čtyři vzdělávací programy určené učitelům základních a středních škol, ale také pedagogům zájmových kroužků či školních družin a klubů. Programy byly akreditovány v rámci kariérního systému vzdělávání pedagogických pracovníků jako studium k prohlubování odborné kvalifikace. V zámku Kinských ve Valašském Meziříčí proběhl program Jak oživit výuku přírodopisu a environmentální výchovy (zúčastnilo se a certifikát obdrželo 9 pedagogů).

### 3.1.2. Pravidelné programy pro školy

Spolupráce je dlouhodobě navázána s mateřskými, základními a středními školami, včetně škol integrovaných a speciálních. Dlouhodobě jsou spolupořádány biologické, ekologické a dějepisné olympiády a pravidelné akce. V roce 2017 pracovníci muzea pokračovali v realizacích úspěšných akcí z minulých let, mezi které patří např. **Žákovská Badatelská Konference (ŽA-BA-KO)** a řada dalších. Páté kolo ŽA-BA-KO se odehrálo 26. 6. 2017 dopoledne v Mramorovém sále na zámku Vsetín a bylo vyvrcholením celoročního a někdy i mnohaletého snažení žáků pod vedením vyučujících. Cílem konference je představit své vlastní projekty a bádání veřejně, před publikem svých vrstevníků, ale i odborníků z oboru (přírodopis, zeměpis, fyzika, chemie). Letos se nám podařilo připravit i malé překvapení, zapojené školy obdržely Sborník ŽA-BA-KO z posledních ročníků. ŽA-BA-KO se již tradičně uskutečnilo pod odbornou záštitou Katedry biologie Pedagogické fakulty Univerzity Palackého v Olomouci Konferenční příspěvky vyslechlo více než 110 diváků. Bylo radostné vidět, že žáci už mladém věku komplexně přemýšlí a diskutují o nových námětech pro svá další bádání.

**Tradiční přírodovědná soutěž Jaloveček** proběhla 9.–10. 2. 2017 na zámku Vsetín a byla zaměřena na téma ptactvo. Zimního kola soutěže se zúčastnilo 148 žáků ve 32 týmech z 15 základních škol z blízkého i vzdálenějšího okolí. Soutěžní týmy si s sebou také přinesly umělecké výtvory ztvárňující barevnou přírodu, které v rámci přípravy na soutěž vyráběly ve školách a které byly vystaveny v expozici Příroda hrou ve věži.

V podzimních měsících již tradičně probíhá na zámku Kinských **přírodovědná soutěž**, která je určená žákům základních škol. V roce 2017 byla nazvána *Víš, s kým bydlíš?* a tematicky navazovala na právě probíhající výstavu Žijí s námi. Žáci se dozvěděli řadu zajímavostí a prověřili nejen své zoologické znalosti z oblasti synantropních druhů, ale i schopnost týmové práce. Soutěže se zúčastnilo 145 žáků.

Mezi další úspěšné příklady spolupráce muzea, škol a regionálních institucí patří:

- terénní exkurze pro Gymnázium Františka Palackého ve Valašském Meziříčí
- externí přednášky a terénní exkurze pro školy z regionu
- nabídka aktivit v rámci oslav Dne Země při jednotlivých pobočkách muzea
- terénní archeologická exkurze pro ZŠ Trávníky Vsetín

Ve Valašském Meziříčí byly připraveny hravé a vzdělávací aktivity k oslavám Dne Země, Dne dětí, Jonáškova zábavného odpoledne či **Zdobení vánočních perníčků na náměstí ve Valašském Meziříčí.**

### 3.1.3. Pomoc odborných pracovníků studentům SŠ a VŠ (vedení doktorandů)

Odborní pracovníci muzea každoročně věnují ve svých oborech studentům SŠ a VŠ (nejčastěji studentům gymnázií ve Vsetíně a Valašském Meziříčí, univerzit v Opavě, Olomouci, Praze, Brně, Ostravě a dalších). Většinou se jedná o pomoc se seminárními, konzultace diplomových prací nebo vedení odborné praxe. Pracovníci hvězdárny poskytují konzultace studentům SŠ a VŠ při zpracování jejich odborných prací (SOČ, seminárních, bakalářských atd.).

| Odborné oddělení | celkem SŠ |
|---|---|
| Odborné oddělení VS | 6 |
| Odborné oddělení VM | 5 |
| Hvězdárna Vsetín | 1 |
| **Celkem** | **12** |

## 3.2. Metodika vůči jiným subjektům

### 3.2.1. Metodika a spolupráce se subjekty s obdobnou náplní činnosti v regionu

Odborní pracovníci jsou členy např. poradního sboru pro nákup sbírek ve Valašském muzeu v přírodě v Rožnově p. R. a v Muzeu Beskyd ve Frýdku-Místku a v Muzeu JV Moravy ve Zlíně, redakční rady časopisu *ZVUK* a nově zformovaného společného periodika ve spolupráci s Muzeem jihovýchodní Moravy ve Zlíně – *Acta Musealia*. Ředitel Muzea byl v roce 2017 předsedou krajské sekce Asociace muzeí a galerií, dále byl členem Kulturní komise Rady Zlínského kraje, členem Kulturní komise při Radě Města Vsetín. Projektový manažer byl členem Komise životního prostředí při Radě Města Vsetína, zoolog muzea jejím předsedou a členem do dubna 2017. Historička umění je členkou Komise pro městskou památkovou zónu při Radě Města Valašské Meziříčí. S Valašským muzeem v přírodě (Rožnov pod Radhoštěm) byl společně proveden archeologický výzkum v rámci rekonstrukce panské pajty ve skanzenu.

### 3.2.2. Metodika a spolupráce s ostatními kulturními subjekty

Pracovníci Muzea a hvězdárny spolupracovali na výstavách a aktivitách především s organizacemi Muzejní a galerijní centrum (Valašské Meziříčí), Informační centrum Valašské Meziříčí, Mikroregion Valašskomeziříčsko-Kelečsko, Památník A. Strnadela v Novém Hrozenkově.

Pracovníci Muzea a hvězdárny spolupracovali na výstavách a aktivitách především s organizacemi Domem kultury Vsetín, Masarykovou knihovnou Vsetín aj. Např. s DK Vsetín na prestižním mezinárodním fotosalonuInterfotoklub Vsetín 2017 a na akci Fašanky na Vsetíně, v rámci nichž připravilo muzeum 3. ročník Zámeckého masopustu (do akce se zapojil také Folklorní spolekmJasénka). Pokračovala úspěšná meziinstitucionální spolupráce na 2. ročníku Vsetínské noci (v rámci festivalu Muzejních nocí), do které se vedle muzea jako iniciátora a hlavního koordinátora tradičně zapojilo Město Vsetín, Dům kultury Vsetín, Masarykova knihovna Vsetín, Základní umělecká škola Vsetín a nově také Družstvo invalidů Irisa. Ve spolupráci s Městem Vsetín a Spolkem přátel historie se uskutečnily oslavy výročí osvobození Vsetína, během nichž proběhla na Horním náměstí u vsetínského zámku ukázka dobové výzbroje a výstroje I. československého armádního sboru. S Památníkem A. Strnadela v Novém Hrozenkově na akci Hrozenkobraní. Muzeum spolupracovalo s organizacemi s EVVO zaměřením v rámci skupiny Líska z.s.

Hvězdárna Vsetín rovněž úspěšně spolupracovala s následujícími neziskovými organizacemi a dalšími kulturními subjekty: Rodinné a mateřské centrum Vsetín, Stacionář Naděje Vsetín, Klub seniorů Vsetín – Rybníky, DZR Pržno, Fotoklub Vsetín, Diakonie ČCE Vsetín a DK Vsetín.

V rámci projektu E-badatelna Zlínského kraje historičkyumění připravily v roce 2017 virtuální výstavy, např. o díle význačného vsetínského rodáka, grafika a malíře J. J. Králíka, které je zastoupeno ve vsetínské podsbírce výtvarného umění a které muzeum digitalizovalo vlastními silami.

### 3.2.3. Pomoc odborných pracovníků jiným subjektům

Pracovníci dále pravidelně odevzdávají data získaná terénními průzkumy příslušným orgánům Státní ochrany přírody, např. AOPK Zlín, Praha: Výzkum rozšíření a habitatových preferencí chráněných druhů hmyzu a rostlin. Ve spolupráci se Správou CHKO Beskydy a Bílé Karpaty je tvořena nálezová databáze ohrožených druhů rostlin a živočichů.

Oddělení ochrany přírody a krajiny: výskyt ohrožených druhů ve Zlínském kraji), dále Městu Vsetín (Odbor životního prostředí) a místním organizacím ČSOP. Zoolog a entomolog spolupracovali na projektu Národní genetické banky živočichů, Ústav biologie obratlovců AV ČR – seminář, sběr DNA vzorků (zoologem muzea proveden odběr 75 ks genetických vzorků z 26 ks uhynulých živočichů).

Archeolog poskytuje informace o archeologických výzkumech kulturních památek a národních kulturních památek Národnímu památkovému ústavu, zejména pracovišti v Kroměříži, případně generálnímu ředitelství v Praze.

Pracovníci Hvězdárny Vsetín po svolení ČHMÚ poskytují data z klimatologické stanice pro odborné a další využití (6 příjemců).

### 3.2.4. Spolupráce s AMG (činnost v komisích AMG), Radou galerií apod.

Pracovníci MRV jsou dle svých odborností registrování a jsou činní v následujících sekcích:

- Etnografická komise AMG
- Komise regionální historie Moravy a Slezska AMG
- Zoologická komise AMG
- Pracovní skupina pro sbírkovou evidenci při AMG
- Zlínská regionální archeologická komise
- Komise regionální historie AMG
- Komise pro práci s veřejností a muzejní pedagogiku AMG
- Komise dějin umění AMG
- Botanická komise AMG
- Ředitel Muzea byl v roce 2017 předsedou krajské sekce Asociace muzeí a galerií
- Rada Asociace hvězdáren a planetárií

### 3.3. Školení a kurzy

#### 3.3.1. Školení a kurzy vlastní

V roce 2017 byly organizovány vlastními silami školení:

- pravidelných školení referentů služebních vozidel, BOZP (1x ročně)
- školení všech pracovníkům ke směrnicím, aktuálním právním předpisům (2x ročně)
- porada k hodnocení činnosti odborných pracovníků MRV
- školení odborných pracovníků k tématům sbírek, inventarizace (2x ročně)

#### 3.3.2. Účast na školeních a kurzech pořádaných jinými subjekty (aktivní, pasivní)

Vedoucí Odborného a popularizačního oddělení se zúčastnil školení zadávání výsledků do systému RIV (únor 2017, Brno). V průběhu roku 2017 proběhlo několik tematických schůzek dle jednotlivých specializací kurátorů k chystanému systému správy sbírek ESSP.

## 4) Kulturně-vzdělávací činnost (souhrnně)

### 4.1. Expozice

V roce 2017 se Muzeum dále zaměřilo na zkvalitňování stávajících expozic jejich vybavováním interaktivními prvky a celkovým zlepšováním jejich provedení a designu. Dále pracovníci vytvořili koncept nové expozice v zámku Kinských ve Valašském Meziříčí s názvem Krajina v lidech – člověk v krajině, který byl dále rozpracován dodavatelskou firmou do stavu studie.

V rámci expozice skla a gobelínů byla jako každý rok obměněna výstava Střední umělecké školy sklářské ve Valašském Meziříčí.

### 4.2. Výstavy: A. vlastní; B. převzaté, C. vlastní v jiných institucích

V roce 2017 připravili odborní zaměstnanci Muzea celkem 35 výstav různého rozsahu. Celkem 32výstav bylo vlastních, 3 výstav převzatých od jiných institucí či soukromých vlastníků. Jedna výstava byla zapůjčena do zahraničí (Stará Lubovňa). Počet návštěvníků jednotlivých výstav koresponduje s Ročním výkazem o muzeu a galerii (muzeu výtvarných umění) za rok 2017 (Kult (MK) 14-01).

**Nejvýznamnějšími výstavami byly:**

**Lidová strava: na zámku Vsetín** Národopisná výstava prezentovala prostřednictvím stovek sbírkových předmětů a interaktivních prvků, jakými byl např. trenažér na dojení či kamenný mlýnec na mletí obilí na mouku, tradiční lidovou stravu na Valašsku v 19. a na počátku 20. století.

**Karpatské roubenky:** výstava přiblížila tradiční způsob bydlení na Valašsku minulých staletích. Prezentovala přírodní materiály používané ke stavbě, stavební techniky, obyčeje spojené s bydlením, nebo rozmístění usedlostí v krajině. Mimo fotografií, obrazů a modelů roubených chalup, byly k vidění také staré nástroje na opracování dřeva či dochované součásti domů z muzejních sbírek. Pro děti byly nachystány čtyři interaktivity v podobě dřevěné skládačky, šindelové střechy, magnetické tabule a štítů chalup pro zdobení. Výstava se setkala s velkým zájmem veřejnosti, jak lze vidět z návštěvnosti a i reakce na ni byly veskrze pozitivní, což lze dohledat v návštěvní knize. Mimo to se o ni zajímala také média a to konkrétně MF dnes, která o výstavě vydala reportáž ve svém víkendovém magazínu a Český rozhlas radiožurnál, který ji prezentoval ve svém pořadu. Z těchto důvodu MRV nabídlo výstavu zapůjčení dalším institucím.

**Zbrojovka a město:** výstava představila historii podniku Zbrojovka Vsetín, který byl největší továrnou ve městě. Vzhledem k rozsahu vystaveného materiálu byla instalována v obou výstavních prostorách v přízemí vsetínského zámku. První část výstavy obsahovala soukromou sbírku speciálních výrobků Zbrojovky Ondřeje Němčáka. Druhá část se zabývala civilní výrobou, představila současné firmy navazující na výrobní tradici továrny a ukázala význam Zbrojovky pro město Vsetín. Zde byly vystaveny předměty z muzejních sbírek a od soukromých firem. Ohlasy převážné většiny návštěvníků na výstavu byly kladné.

V zámku Kinských ve Valašském Meziříčí byla velice úspěšná autorská výstava **RC modely zblízka!**, která představila rádiem řízené modely z Moravy a Slezska. V široké škále vystavených exponátů byly zastoupeny stroje létající, jezdící a také plovoucí (na vodě i pod vodou). Návštěvník měl možnost obdivovat místy až neuvěřitelně detailní a precizní práci modeláře, který i na několik metrů velkém modelu vypracovává miniaturní drobnosti. Mezi množstvím různých modelů bylo možné zhlédnout i skutečně zajímavé kousky, krásným příkladem je soubor stíhacích letadel z první světové války. Samotné modely strojů doprovázelo množství dalších modelů (figurky vojáků a personálu nebo průvodní techniky), postery představující historii RC modelářství, jeho vývoj v regionu i aktuální dění.

Nový přírůstky do sbírek prezentovaly hned dvě výstavy. Výstava **Než přiletí čáp. Historické kočárky z let 1880–1980** představila výběr z více než stovky historických dětských i loutkových kočárků, které za několik desetiletí shromáždili a citlivě zrestaurovali manželé Šormovi z Roztok u Prahy. Muzeum regionu Valašsko kolekci v roce 2016 odkoupilo a připravilo z ní výstavu, která je koncipována jako putovní. K výstavě byl vydán katalog.

Nové přírůstky, tentokrát získané darem, prezentovala také výstava **Malířský svět Josefa Hapky**. Veškerá díla pocházela z pozůstalosti po hudební skladateli Petru Hapkovi, který tatínkovo dílo uchovával ve svém domě v podhradí Okoře. Mezi vystavenými pracemi byly drobné malby a skici z prostředí malířovy rodiny, ale především krajiny a žánrové scény. Na rok 2018 muzeum připravuje rozsáhlejší výstavu pro Vsetínský zámek.

Ke komorním výstavám (ovšem se značným edukačním potenciálem) patřila autorská výstava **Archeologie s detektorem**, kteráse zaměřila na fenomén detektorářství a sběračství archeologických artefaktů. Představeny byly předměty, které byly nalezeny právě těmito formami povrchové prospekce. Výstava byla spojena s akcí Den s archeologem, který byla určena pro školní kolektivy a návštěvníci si mohli vyzkoušet několik jednoduchých pravěkých technik, jako například karetkování a také práci s detektorem.

Závěr roku patřil výstavě věnované fenoménu krajinomalby. Výstava **Krajináři Valašska** představila na pět desítek maleb mapujících rozvoj tohoto specifického výtvarného zaměření od počátků plenérové malby (prezentováno na dílech B. Jaroňka a malířů SVUMu), přes mistry jejichž tvorba dala věhlas hoře Soláň až po díla, v nichž je obsažena esence typické valašské krajiny (Solařík, Frydrych, Hartinger).

**Výstava v cizím objektu: Dušan Jurkovič – Zrození básníka dřeva.**Výstava ve spolupráci s Ľubovnianským muzeem (finanční zaštítění výstavy a jejího výtvarného pojetí) a Valašským muzeem v přírodě v Rožnově pod Radhoštěm (zapůjčka exponátů), kterou navštívilo v ľubovňanském skanzenu 39 472 osob. Výstava byla věnována významné osobnosti slovenské moderní architektury – architektovi Dušanu S. Jurkovičovi a jeho inspiraci projevy lidové výtvarné kultury v počátcích architektovy tvůrčí činnosti spjaté s Valašskem. Vsetínské muzeum zpracovalo scénář výstavy, texty na panely, zajistilo výběr exponátů, výpůjčky a popularizaci tématu výstavy v domácích i zahraničních periodicích (Valašsko – vlastivědná revue; Múzeum – metodický, študijný a informačný recenzovaný časopis; Sandecko-spišské zožity – mezinárodnývlastivednýzborník). K derniéře výstavy byla uspořádána komorní konference.

V roce 2017 bylo pokračováno v systému hodnocení úspěšnosti výstav z hlediska návštěvního (tj. v zásadě počet návštěvníků, kteří navštíví výstavu za 1 den jejího trvání) i finančního (tj. finanční efekt konání výstavy). Zpětně byla vyhodnocena úspěšnost všech větších a déletrvajících výstav až do roku 2009. Návštěvnická úspěšnost výstavy je bodově hodnocena z hlediska hlavních funkcí muzea: (i) **paměťové** (běžný návštěvník motivovaný k návštěvě výstavy – bodově nejhodnotnější); (ii) **didaktické** (návštěvníci lektorských a edukačních programů, které jsou k výstavám realizovány); (iii) **zážitkové** (návštěvníci akcí, pro které jsou u výstavy připraveny doprovodné akce zaměřené na popularizaci výstavy) a (iv) **ostatní návštěvníci muzea**. **Tabulka vyhodnocených výstav a akcí v příloze v tabulce E.**

V následující tabulce jsou výsledky hodnocení výstav v roce 2017, které dosáhly hodnocení nad 100 bodů. Pokud výstava splní kritérium 100 bodů, je navštěvována v souladu s plánem.

Následující tabulka přináší výsledky hodnocení velkých a pro muzejní běh podstatných výstav, které byly nainstalovány ve standardních prostorech a trvaly delší čas (ideálně 3 měsíce):

| Pořadí | Typ vlastní / převzatá / jinde | Rok instalace | Název | Počet návštěvníků | Délka trvání | Bodové hodnocení |
|---|---|---|---|---|---|---|
| 1 | V | 2017 | RC modely zblízka! | 3 257 | 46 | **310,19** |
| 2 | V | 2016/17 | Za dlouhých zimních večerů | 7 377 | 70 | **252,90** |
| 3 | V | 2017 | Lidová strava | 10 185 | 98 | **241,75** |
| 4 | V | 2017 | Krása kraslic | 2 675 | 41 | **218,99** |
| 5 | V | 2017 | Zbrojovka a město | 7 175 | 73 | **217,07** |
| 6 | V | 2017 | Karpatské roubenky | 9 889 | 98 | **208,49** |
| 7 | V | 2017 | Než přiletí čáp | 3 777 | 82 | **204,84** |
| 8 | V | 2017 | Malířský svět Josefa Hapky | 3 081 | 60 | **201,80** |
| 9 | V | 2017 | Háčkované dějiny | 4 457 | 94 | **197,08** |
| 10 | P | 2017 | Čusvydrus | 7 042 | 114 | **192,48** |
| 11 | V | 2017 | Miriam Kocurková Rochová | 2 572 | 43 | **186,31** |
| 12 | V | 2017 | Miroslav Adámek | 2 982 | 67 | **171,16** |
| 13 | V | 2016/17 | Mistři valašských zim | 3 159 | 63 | **164,28** |
| 14 | V | 2017 | Interfotoklub 2016 | 2 905 | 37 | **151,08** |
| 15 | V | 2017 | Jaré aj ozimé…. L.a B. Vaškovi | 2 405 | 43 | **143,47** |
| 16 | P | 2017 | Stromy jako domy | 4 971 | 97 | **120,09** |
| 16 | P | 2017 | Hvězdy stříbrného plátna | 5872 | 157 | **104,12** |
| 17 | P | 2017 | Svět starých rádií | 4914 | 157 | **103,11** |
| 18 | V | 2017 | Vl. Březovský – průřez fotografickou tvorbou | 1 083 | 20 | **99,64** |
| - | J | 2017 | Dušan Jurkovič: Zrození básníka dřeva | 39 472 | 123 | **nehodnoceno** |

**Výstava v cizím objektu: Dušan Jurkovič – Zrození básníka dřeva.**Výstava ve spolupráci s Ľubovnianským muzeem navštívilo v ľubovňanském skanzenu 39 472 osob. Výstava nebyla hodnocena interním systémem a její návštěvnost nebyla započítána do statistiky Muzea regionu Valašsko.

Následující tabulka přináší výběr výsledků hodnocení doplňkových výstav, které byly nainstalovány většinou v nestandardních prostorech (chodba, balkónek, doplnění expozic) a trvaly krátký čas (většinou do 1 měsíce):

| Pořadí | Typ vlastní / převzatá | Rok instalace | Název | Počet návštěvníků | Délka trvání | Bodové hodnocení |
|---|---|---|---|---|---|---|
| 12 | V | 2017 | Nebe – peklo - Vánoce | 7182 | 25 | **304,35** |
| 2 | V | 2017 | Velikonoce na zámku | 1 345 | 9 | **203,80** |
| 3 | V | 2017 | Výstava živých hub | 609 | 6 | **135,45** |
| 4 | V | 2017 | Výstava živých hub | 904 | 6 | **159,43** |
| 5 | V | 2017 | Velikonoce v muzeu | 917 | 24 | **49,13** |
| 6 | V | 2017 | Archeologie (s) detektorem | 1 236 | 71 | **24,55** |
| 7 | V | 2016/17 | České tradice | 1 041 | 31 | **35,75** |
| 8 | V | 2017 | Nakresli rally | 5 477 | 91 | **33,05** |

Zbývající výstavy do finálního součtu nebyly hodnoceny, protože byly instalovány bez nároku na rozpočet či byly umístěny v lokacích, kde není v našich objektech měřena návštěvnost.

### 4.3. Přednášky pro veřejnost: A. ve vlastní instituci; B. mimo vlastní instituci

Přehled přednášek za bod A a B uvádí následující tabulka

| Odborné oddělení | Přednášky pro veřejnost ve vlastní instituci | | Přednášky pro veřejnost mimo vlastní instituci | |
|---|---|---|---|---|
| | Počet akcí | Návštěvníci | Počet akcí | Návštěvníci |
| zámek Vsetín | 2 | 48 | 12 | 412 |
| zámek Kinských ve Val. Meziříčí | 9 | 131 | 1 | 39 |
| Hvězdárna Vsetín | 17 | 195 | 4 | 108 |
| zámek Lešná | 0 | 0 | 0 | 0 |

**A. ve vlastní instituci**

Pracovníci MRV zajistili v roce 2017 celkem 28 přednášek ve vlastních provozech, přičemž autorských přednášek bylo více než 50 %, např. cestovatelská přednáškyJ. Husáka a S. Španihela a odborná přednáška Valašské Meziříčí v době měděné. Přednášky K. Valouškové Valašskomeziříčské výtvarné klenoty a Sklářství na Valašsku byly určené především pro seniory. Etnografka muzea M. Fohlerová na základě zájmu Zahrádkářského svazu připravila přednášku o bylinkách v lidové kultuře. Nejvíce přednášek uspořádala Hvězdárna Vsetín, která také dosáhla nejvyšší návštěvnosti tohoto typu akce.

Jako každoročně i v roce 2017 připravili pracovníci Hvězdárny přednášky pro stálé partnery, jako jsou DZR Pržno a Stacionář Naděje Vsetín.

**B. mimo vlastní instituci**

Do cyklu přednášek pro veřejnost pořádaných v Muzejním a galerijním centru ve Valašském Meziříčí se s tématem o architektovi D. S. Jurkovičovi zapojila historička umění O. Mehešová. Zájem o přednášky projevují zejména senioři, pro které M. Fohlerová přednášela o kraslicích (Dům pro seniory Vsetín-Jasenka) a P. Mašláň o karpatských zbojnících (Masarykova veřejná knihovna Vsetín) a valašské architektuře (Stacinář Brumov). Sklářství, respektive designu skla pro svítidla, byla věnována přednáška proběhnuvší v aule Střední uměleckoprůmyslové školy sklářské. Mimo hvězdárnu se v loňském roce v rámci akcí pro veřejnost uskutečnily 4 přednášky a besedy (Klub seniorů Vsetín-Rybníky, Elim Vsetín, Učitelé senioři).

## 4.4. Odborné výklady ve výstavách a expozicích

Ke všem výstavám a expozicím poskytují pracovníci MRV pravidelně odborné výklady. V rámci lektorských programů a komentovaných prohlídek jsou pak výklady realizovány.

## 4.5. Doplňkové kulturní a jiné akce a programy

V roce 2017 připravilo Muzeum regionu Valašsko řadu akcí pro veřejnost. Jednalo se v prvé řadě o tematické akce většího rozsahu, do jejich realizace se zapojovalo více zaměstnanců muzea a na jejich provoz bylo nutno vyčlenit větší finanční náklady. Konkrétně můžeme jmenovat Sklářské kouzlení, Letní dobrodružství v muzeu, Velikonoce na zámku, Meziříčskou muzejní noc, Vsetínskou noc, Svatojánský podvečer, Den dětí, Den Země, Zámecký masopust, Templářské slavnosti, Obžérné odpoledne, Zámecké adventní kouzlení (VS), Zámecké vánoce (VM), Jonáškovo zábavné odpoledne, Mezinárodní den archeologie a další. Některé tyto akce byly připraveny ve spolupráci s organizacemi působícími mimo muzeum. Návštěvnost těchto programů se pohybovala v řádu stovek lidí. Dále muzeum pořádalo menší akce jako přednášky, Podzimní, Jarní a Pololetní prázdniny v muzeu a další. Tyto trvaly kratší dobu a na jejich organizaci se podílel menší počet zaměstnanců, na druhou stranu probíhaly častěji. Muzeum se snažilo ve srovnání s předchozími roky o přípravu tematických bloků s rezervacemi na daný čas. Při těchto akcích pak byla vysoká návštěvnost za přijatelné časové náročnosti pro organizující zaměstnance. Podobně chceme přistupovat k pořádání akcí pro veřejnost a školy i v roce 2018.

Zaměření menších akcí byla hlavně na rodiny, kdy zámek připravil různá tematická odpoledne, s aktivitami pro rodiče a jejich děti. Celkově se oba typy akcí setkaly s kladným ohlasem u veřejnosti, která kvitovala možnost netradičního a aktivního využití volného času pro celou rodinu. Další cílovou skupinou byli senioři, pro něž bylo určeno několik akcí, které již v předchozím roce získaly na popularitě, a to zejména komponované programy k probíhajícím výstavám. Pro specifické návštěvnické skupiny byly ve vazbě na výstavy realizovány kreativní a arteterapeutické pořady jako fotografický workshop s V. Březovským, výtvarná dílna Tvoříme s Miriam K. R. či Meditace v galerii

V roce 2017 se Hvězdárna Vsetín v rámci partnerství se Střediskem volného času ALCEDO Vsetín a dalšími místními organizacemi zapojila do programů a kampaní pořádaných městem Vsetín. Byly to tyto akce: **Den Země**, **Dětský den s ANNOU aValašské záření**.

Rovněž se zapojila do dalších programů a kampaní organizovaných na území Zlínského kraje: **Den Země** ve Starém Městě u Uherského Hradiště a **Den kraje** ve Zlíně.

Sumarizace úspěšnosti vybraných hlavních muzejních akcí a programů:

| **Oddělení** | **Počet akcí** | **Počet návštěvníků** |
|---|---|---|
| Zámek Lešná | 9 | 3 355 |
| Zámek Vsetín | 25 | 5 122 |
| Zámek Kinských Val. Meziříčí | 20 | 6 580 |
| Kostel Sv. Trojice | 2 | 1 139 |
| Hvězdárna Vsetín | 34 | 3 559 |
| **Celkem** | **90** | **19 755** |

Celkový počet kulturně-výchovný akcí uvedených v hlášení NIPOS je vyšší, protože do něj patří i partnerské akce a akce ve spolupráci.

Pořadí nejúspěšnějších akcí dle poboček (výběr):

| **Pobočka** | **Název akce (počet návštěvníků)** |
|---|---|
| Vsetín | - Templářské slavnosti 2017 (961 návštěvníků)<br>- Vsetínská noc 2017 (568)<br>- Zámecký masopust (587)<br>- Velikonoce na zámku (498)<br>- Obžerné odpoledne (274)<br>- Zámecké adventní kouzlení (510)<br>- Mezinárodní den archeologie (175) |

| | |
|---|---|
| Valašské Meziříčí a Trojice | - Jonáškovo zábavné odpoledne (1142)<br>- Den dětí (846)<br>- Meziříčská muzejní noc ve sv. Trojici (646)<br>- Den Země (640)<br>- Meziříčská muzejní noc – zámek Kinských (539)<br>- Letní dobrodružství v muzeu (442)<br>- Mezinárodní den archeologie (414)<br>- Adventní čas (348)<br>- Rozpustilý masopust (266)<br>- Zámecké vánoce (235)<br>- Řemeslné dopoledne Velikonoce (217)<br>- Jarní prázdniny v muzeu (212)<br>- Sklářské kouzlení (189)<br>- Podzimní prázdniny v muzeu (102)<br>- Zámecká velikonoční neděle (141) |
| Hvězdárna | - Valašské záření (380)<br>- Den dětí s ANNOU (371)<br>- Templářské slavnosti 2017 (347)<br>- Den Země Vsetín (270)<br>- Karneval v Sokolovně (251) |
| Lešná | - Květinové slavnosti (263)<br>- Pohádkový zámek (188)<br>- Možná se probudí i motýli (130)<br>- Adventní dílny (998)<br>- Živý Betlém 17. 12. 2017 (438)<br>- Průvod světýlek (681)<br>- Ukončení veteránské sezony 2017 (217) |

**Představení akcí vybraných akcí**

**Zvykoslovné akce**

K tradičním a návštěvnicky stabilně hojně navštěvovaným (okolo 500 návštěvníků) patří akce vsetínského muzea, které zážitkovou formou prezentují a oživují nejvýznamnější výroční zvyky kalendářního roku. Jsou to Zámecký masopust, Velikonoce na zámku a Zámecké adventní kouzlení.

**Templářské slavnosti 2017**

Sedmý ročník středověkých slavností, které muzeum pořádá ve spolupráci s Městem Vsetín, Domem kultury Vsetín proběhl v areálu vsetínského zámku a dalších objektů na Horním náměstí 26. 8. 2017. V tomto roce dorazilo na akci 961 návštěvníků. Na příchozí tradičně čekala spousta atrakcí a aktivit jako, rytířské souboje (slavností se zúčastnily dvě šermířské skupiny Alternus a Lucius), ukázky řemesel, ražení mincí, příprava středověkých pokrmů, střelba z kuše, vystoupení kejklířů či tanečního souboru.

**Obžerné odpoledne**

K výstavě Lidová strava připravilo vsetínské muzeum doprovodný program, při kterém bylo možno ochutnat či zakoupit tradiční valašské suroviny a pokrmy. Návštěvníci si rovněž vyzkoušeli stloukání másla, mletí obilí na ručním mlýnci či dojení krávy.

**Den Země**

Den Země je již tradiční akcí, kterou připravuje zámek Kinských ve spolupráci s Městem Valašské Meziříčí a Střediskem volného času Domeček Valašské Meziříčí. Letošní ročník, který se uskutečnil 20. 4. 2017, bylo nutné zdůvodů špatného počasí přesunout do prostor SVČ Domeček ve Valašském Meziříčí. Akce se zúčastnilo bezmála 640 návštěvníků. Na stanovišti muzea byla připravena celá řada úkolů věnovaných letošnímu tématu – Víš, kam patříš? Účastníci si mohli vyzkoušet znalost jarních rostlin či poznávačku běžných plodin a k nim patřících rostlin.

**Letní dobrodružství v muzeu**

Letos už potřetí měli zejména Ti nejmenší návštěvníci zámku Kinských možnost užít si prázdninovou pokladovou hru pro celou rodinu. Poklad, ukrytý v jedné ze zámeckých komnat, bylo možné najít jen po vyřešení několika úkolů, objevení nevídaných pozoruhodností a nemuzeálních nesrovnalostí. Dobrodružná hra přilákala řadu výletníků, kteří si ze zámku krom části pokladu odnesli i zážitek a rozšířené povědomí o regionální historii.

**Mezinárodní den archeologie**

V rámci Mezinárodního dne archeologie měli návštěvníci muzeí ve Valašském Meziříčí a ve Vsetíně možnost vyzkoušet si štípání kamenných nástrojů, seznámit se s hrnčířskou dílnou anebo zpracováním mědi. Formou simulovaného archeologického výzkumu v připravených pískovištích se návštěvníkům vysvětlovali základní procesy archeologizace a transformace artefaktů. Součástí akce byla i přednáška Co nového v archeologii na Valašsku. Projekt byl podpořen z fondu Ministerstva kultury ČR.

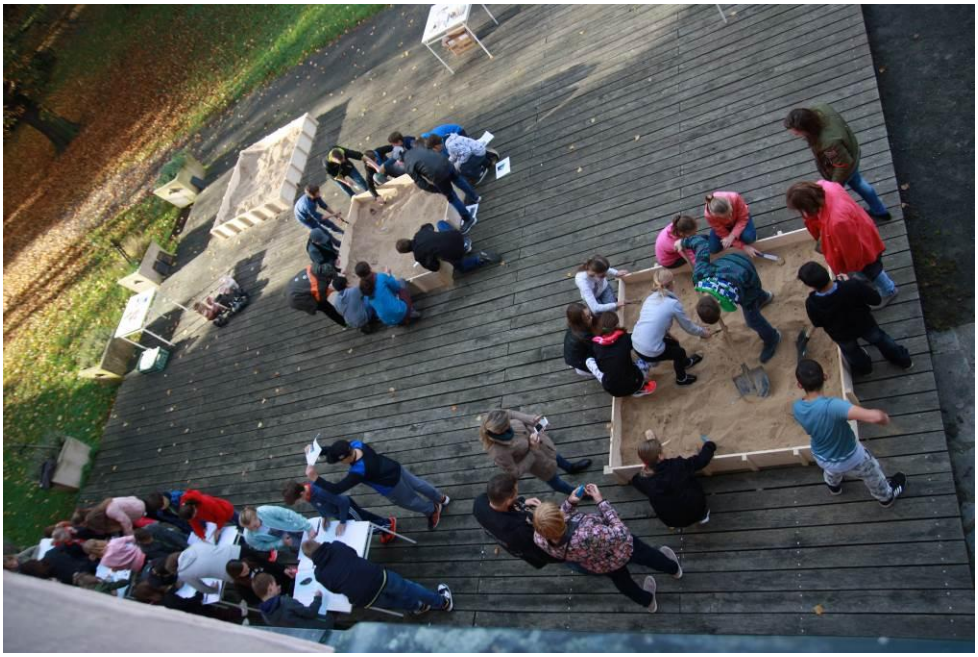

**Akce pro veřejnost v zámku a zámeckém parku Lešná**

Ke stálicím v programové nabídce zámku Lešná patří večerní divadlo v zámeckých interiérech, konané v době letních prázdnin. Žánr ochotnických představení se rok od roku mění, tentokrát přišla řada na tři hororové příběhy „**Kdo se bojí, nesmí do sklepa**“inspirované povídkami Miroslava Švandrlíka. Příběhy byly určeny výhradně pro dospělé návštěvníky. Konala se celkem v šesti termínech, vždy ve dvou časech a navštívilo ji celkem 409 návštěvníků. Pro rodiny s dětmi byla určena akce v zámeckém parku **Pohádkový zámek**, konaná v polovině června. Kulturně-zábavný program tvořila hraná pohádka o Černé a Bílé královně, čtení pohádkové babičky, dále dobrodružná stezka parkem s pohádkovými bytostmi a na závěr opékání špekáčků. Akce se zúčastnilo 188 návštěvníků.

**Tematické výtvarné dílny v zámku Lešná**

V zámku Lešná se každoročně konají adventní výtvarné dílny, ve kterých si návštěvníci mohou vlastnoručně vyrobit vánoční dekoraci nebo malý dárek. Velké oblibě se těší hlavně zdobení skleněných ozdob, které bylo pro velký zájem uspořádáno opakovaně. Tvůrčí aktivity nacházejí uplatnění i při jiných akcích v průběhu roku.

## 4.6. Zájmové aktivity (kluby, spolky, apod.)

Pracovníci MRV jsou členy těchto spolků a sdružení: ČSOP Orchidea Rožnov pod Radhoštěm, Česká společnost entomologická, Česká společnost ornitologická, Česká botanická společnost, Česká zoologická společnost, Společnost spolupracovníků Kroužkovací stanice Národního muzea v Praze, Evropská asociace archeologů, Historická skupina 1. čs. partyzánské brigády Jana Žižky, Český svaz bojovníků za svobodu, Archeologický klub studentů Slezské univerzity, Česká archeologická společnost a Česká sklářská společnost a zapsaného spolku Konopa.

V roce 2017 na Hvězdárně Vsetín pracovaly dva astronomické kroužky určené žákům základních a středních škol. Celkem se během roku uskutečnilo 21 schůzek, kterých se průměrně účastnilo 4 až 5 členů (celkem 85 návštěvníků).

## 4.7. Spolupráce se zahraničím

V průběhu roku 2017 byly připravovány společné projekty pro případné výzvy přeshraniční spolupráce s partnerskými muzei na Slovensku – s muzeem v Čadci a Považské Bystřici.

Dále, ve spolupráci s dlouholetým slovenským partnerem vsetínského muzea–s Ľubovnianským muzeem byla zrealizována **výstava Dušan Jurkovič – Zrození básníka v ľubovninaském skanzenu**, který se během letní sezónu těší velké návštěvnosti (výstavu navštívilo téměř 39 500 osob). Vsetínské muzeum zajistilo popularizaci tématu výstavy v domácích i zahraničních periodicích: Valašsko – vlastivědná revue; Múzeum – metodický, študijný a informačný recenzovaný časopis; Sandecko-spišské zožity – mezinárodnývlastivednýzborník, a Ľubovnianské muzeum uspořádalo k derniéře výstavy komorní konferenci o architektovi Dušanu S. Jurkovičovi. Tímto výstavním počinem navázalo Muzeum regionu Valašsko na dřívejší společné výstavní aktivity; např. v roce 2007 na hradě Ľubovňa hostovala výstava Souhra technologie a designu – Ohýbaný nábytek a gobelíny, která představila profilovou sbírku vsetínského muzea.

## 4.8. Spolupráce s jinými kraji

Pracovníci muzea spolupracovali v uplynulém roce s řadou institucí, nejčastěji pak jinými muzei a galeriemi. Mezi nejčastější partnery patřila tato zařízení: Vlastivědné muzeum v Olomouci, Muzeum Komenského v Přerově, Moravské zemské muzeum v Brně, Muzeum Novojičínska, Muzeum Beskyd Frýdek Místek, Moravská galerie v Brně, Galerie Hlavního města Prahy, Národní galerie Praha, Muzeum východních Čech v Pardubicích, Správa CHKO Beskydy, Správa CHKO Poodří, AOPK Praha, Muzeum skla a bižuterie v Jablonci nad Nisou, Uměleckoprůmyslové muzeum v Praze, Pedagogická fakulta MU Brno nebo Archeologické centrum Olomouc.

### 4.9. Spolupráce mezi sebou navzájem (s PO Zlínského kraje)

Spolu s dalšími etnografy muzeí Zlínského kraje byly v 2. polovině roku 2017 etnografka a programová pracovnice vsetínského muzea zřizovatelem zapojeny do práce na Koncepci účinnější péče o tradiční rukodělnou výrobu ve Zlínském kraji. Ta spočívala zejména v mapování současného stavu tradiční rukodělné výroby v okrese Vsetín.

Úzká spolupráce s MJVM ve Zlíně byla rozvíjena při vydávání společného odborného přírodovědného časopisu *Acta CarpathicaOccidentalis*, kdy bylo vydáno šesté číslo časopisu.

Ve spolupráci s Muzeem jihovýchodní Moravy ve Zlíně bylo obnoveno vydávání recenzovaného periodika *Acta musealia*, přičemž bylo vydáno druhé číslo.

### 4.10. Návštěvnost muzea

Celkem dosáhla návštěvnost muzea počítáno autentickým návštěvníkem počtu **91 621 autentických návštěvníků.**Tito se zúčastnili celkem 90 kulturně-výchovných akcí (vernisáže, exkurze, koncerty, přednášky a další), kterých se společně s běžnou návštěvností expozic a výstav (odpovídá evidenci NIPOS) zúčastnilo **127 518 návštěvníků**.

Do návštěvnosti Muzea regionu Valašsko byla po konzultacích se zřizovatelem a Asociací Muzeí a Galerií započítána externí návštěvnost mimo objekty Muzea, a to pouze v případě, že byla jinému subjektu zapůjčena výstava a na základě smlouvy a spolupráci a dílčích smluv o dílo vyfakturována veškerá práce a náklady s tímto spojené. Smluvní partneři taktéž nikdy nevykazují tuto návštěvnost v rámci pravidelného statistického hlášení NIPOS.

Návštěvnost Muzea se v roce 2017 podařila stabilizovat a tím i splnit vytyčený plán návštěvnosti. Srovnání mezi léty 2009–2017 přináší následující tabulka a graf.

| | 2009 | 2010 | 2011 | 2012 | 2013 | 2014 | 2015 | 2016 | 2017 |
|---|---|---|---|---|---|---|---|---|---|
| Zámek Vsetín | 17 307 | 21 574 | 28 056 | 33 649 | 33 623 | 11 493 | 12 160 | 33 810 | **38 495** |
| Hvězdárna Vsetín | 5 179 | 5 928 | 8 199 | 10 014 | 10 381 | 10 874 | 11 254 | 9 406 | **7 654** |
| Zámek Kinských ve VM | 9 058 | 16 072 | 22 093 | 24 579 | 20 241 | 24 230 | 24 603 | 24 511 | **23 520** |
| Kostel Sv. Trojice | 900 | 1 096 | 2 465 | 1 924 | 2 958 | 2 183 | 3 248 | 2 610 | **1 139** |
| Lešná | 0 | 0 | 3 483 | 24 934 | 22 639 | 23 601 | 25 696 | 21 394 | **20 813** |
| **Celkem** | **32 444** | **44 670** | **64 296** | **95 100** | **89 842** | **72 381** | **76 961** | **91 371** | **91 621** |

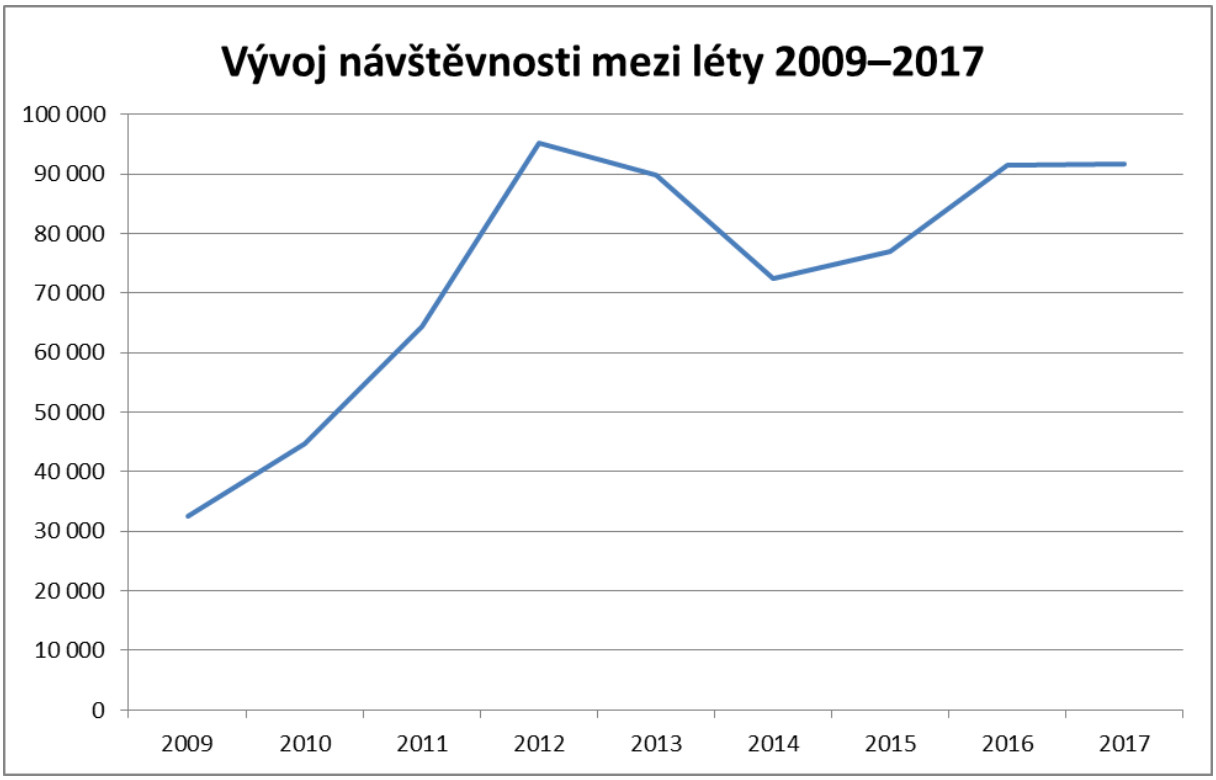


Na zámek Vsetín **zavítalo v roce 2017 historicky rekordních 38 495 návštěvníků, plán návštěvnosti byl výrazně překročen.** Zámek rovněž při 22 % neplatících návštěvnících u speciálních muzejních akcí dosáhl rekordních tržeb 686 459 Kč, čímž splnil i plán při průměrných tržbách 17,83 Kč na návštěvníka.

Rovněž se podařilo stabilizovat návštěvnost zámku Lešná, kde zvýšeným úsilím při organizaci akcí a lektorských programů byla nejen splněna minimální návštěvnost 20 000 osob, ba překročena o téměř 1 000 osob. Návštěvnost zde tak sice nebyla v tomto roce rekordní, přesto se jedná o vzhledem k lokaci zámku a již delšího času od jeho otevření o velmi vysoké číslo. Tržby v zámku Lešná byly meziročně stabilizovány ve výši 530 911 Kč. Na zámku Lešná bylo taktéž dosaženo nejnižšího podílu neplatících návštěvníků na celé návštěvnosti (pouze 20 %).

Návštěvnost v zámku Kinských ve Valašském Meziříčí dosáhla počtu 23 520 návštěvníků při historicky nejvyšších tržbách 515 502 Kč. Zámek Kinských vzhledem k přijímané dotaci Města Valašské Meziříčí na zkvalitnění nabídky hlavně pro obyvatele města zaznamenal díky většímu počtu bezplatných akcí (např. Meziříčská muzejní noc, Den Země, Dětský den a další)podíl neplatících návštěvníků ve výši 21 %.

Bývalý kostel sv. Trojice (nynější muzejní lapidárium s expozicí církevní i světské plastiky), navštívilo v roce 2017 celkem 1 139 návštěvníků při dosažení tržby ve výši 33 700 Kč. Pokles je dán uzavřením kostela pro veřejnost, kdy byl objekt otevřen jen ve dvou případech při dlouhodobě tradičních akcích – prosincová Rybova mše a květnová Meziříčská muzejní noc.

Hvězdárna Vsetín dosáhla návštěvnosti 7 654 návštěvníků. Pokles proti předchozím rokům byl způsoben dočasným snížením počtu pracovníků na hvězdárně, kdy zde po půl roku

pracovali pouze dva programoví pracovníci. Přes tento výpadek došlo k zvýšení tržeb lepším výběrem vstupného na 77 918 Kč. Podíl neplatících návštěvníků klesl na 35 %.

| *Autentický návštěvník* | Zámek Vsetín | Hvězdárna Vsetín | Zámek VM | Sv. Trojice | Lešná | Celkem |
|---|---|---|---|---|---|---|
| **Počet platících návštěvníků** | 29 890 | 4 818 | 18 298 | 417 | 16 643 | **70 066** |
| **Počet neplatících návštěvníků** | 8 302 | 2 682 | 5 038 | 722 | 3 983 | **20 727** |
| **Počet návštěvníků s průkazkou ZTP** | 303 | 154 | 184 | 0 | 187 | **828** |
| **Celkem** | **38 495** | **7 654** | **23 520** | **1 139** | **20 813** | **91 621** |

| *Počet navštívených výstav a expozic (evidenci NIPOS)* | Zámek Vsetín | Hvězdárna Vsetín | Zámek VM | Sv. Trojice | Lešná | Celkem |
|---|---|---|---|---|---|---|
| **Počet platících návštěvníků** | 44 481 | 4 818 | 22 235 | 417 | 25 548 | **97 499** |
| **Počet neplatících návštěvníků** | 13 811 | 2 682 | 5 509 | 722 | 6 034 | **28 758** |
| **Počet návštěvníků s průkazkou ZTP** | 527 | 154 | 254 | 0 | 326 | **1 261** |
| **Celkem** | **58 819** | **7 654** | **27 998** | **1 139** | **31 908** | **127 518** |

## 5) Ediční a publikační činnost

### 5.1. Vlastní ediční činnost – vydané publikace, periodika

Muzeum k většině výstav či kulturních akcí vydává pravidelně buď průvodce výstavou, či katalogy menšího rozsahu nebo informační letáky (skládačky). Jejich rozsah je velký a slouží jako doplněk k muzejním aktivitám. Muzeum přiděluje mezinárodní číslo ISBN publikacím, které splňují normy dle tiskového zákona a poté je i realizuje a nabízí veřejnosti. V roce 2017 vydalo Muzeum celkem 5 neperiodických publikací a vydávalo tři časopisy (*Valašsko – vlastivědná revue* 2x ročně) a ve spolupráci s Muzeem jihovýchodní Moravy ve Zlíněodborné časopisy *Acta CarpathicaOccidentalis* a *Acta musealia*, každý 1x ročně

Muzeum ve spolupráci s MJVM ve Zlíně vydalo sedmé číslo společného odborného přírodovědného časopisu *Acta CarpathicaOccidentalis* (ISSN 1804-2732). Časopis *Acta musealia* původně vycházel pod hlavičkou Muzea jihovýchodní Moravy ve Zlíně, k jeho znovuobnovení v roce 2016 se však přidal i nový vydavatel, a sice právě Muzeum regionu Valašsko. Kromě upraveného schématu časopisu a nové grafiky jsou největší novinkou recenzované články v sekci Studie. Loni vyšlo druhé inovované číslo.

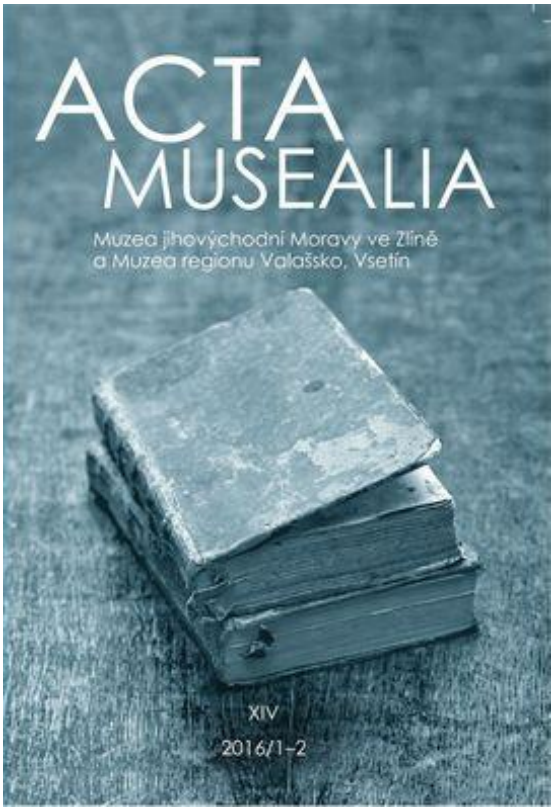


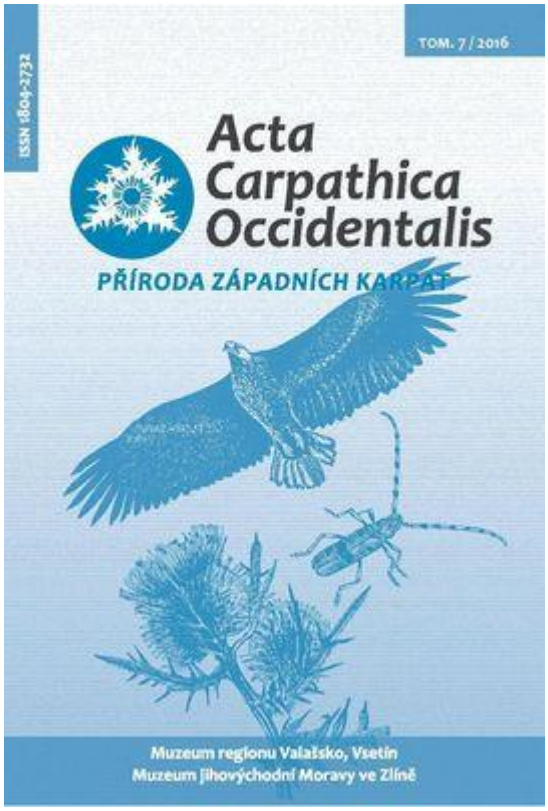


Muzeum na svých stránkách zpřístupnilo 2 elektronické dokumenty.

Muzeum regionu Valašsko od roku 1998 vydává 2x ročně populárně naučný časopis **Valašsko – vlastivědná revue**. V roce 2017 bylo vydáno číslo 38/2015 a 39/2015, a to v nákladu 650 ks výtisků tištěných v externí tiskárně (tisk je zčásti dotovaný finančním příspěvkem firmy Galvamet ve výši 30 000,- Kč). Obsah periodika tvoří jednak články externích přispěvovatelů, jednak příspěvky pracovníků MRV(ti zdev roce 2017 publikovali celkem 30 vlastních příspěvků).

Rok 2017 byl ve znamení vydání tří velkých publikací – Chýrného muzikanta nedávno zesnulého Oldřicha Šuléře, Městečka mých vzpomínek editorky Ivany Spitzer Ostřanské a katalogu historických kočárků téže autorky.

**Městečko mých vzpomínek aneb Plkačky Leopolda Christa**: k poznání historie mohou skvěle přispět díla, která sice krátce po svém vzniku upadnou do zapomnění, ale jsou objevena o řadu let později. To je i případ kroniky krásenského rodáka, akad. sochaře Leopolda Christa (1906–1985). Rukopisné dílo L. Christa bylo roku 1997 zakoupeno od jeho dcery, paní Blanky Švidrnochové, a zapsáno do sbírek Muzea regionu Valašsko. Povídání bylo původně určeno právě pouze dceři Blaničce. Podvečernímu vyprávění vždy naslouchala i jeho manželka, a to tak ráda, že se je rozhodla zachytit na papír. Leopold Christ pak rukopis zkrášlil svými kresbami a fotografiemi z rodinného archívu.

V Christově soukromém vyznání a rodinných vzpomínkách ožívá příběh každodenního života obyvatel Krásna, Valašského Meziříčí a okolí na počátku 20. století. Života chudáků, zemědělců, živnostníků i šlechty, života naplněného radostmi i smutkem, svázaného zvyklostmi a staletými tradicemi. Publikace byla vydána za finanční podpory Města Valašské Meziříčí.

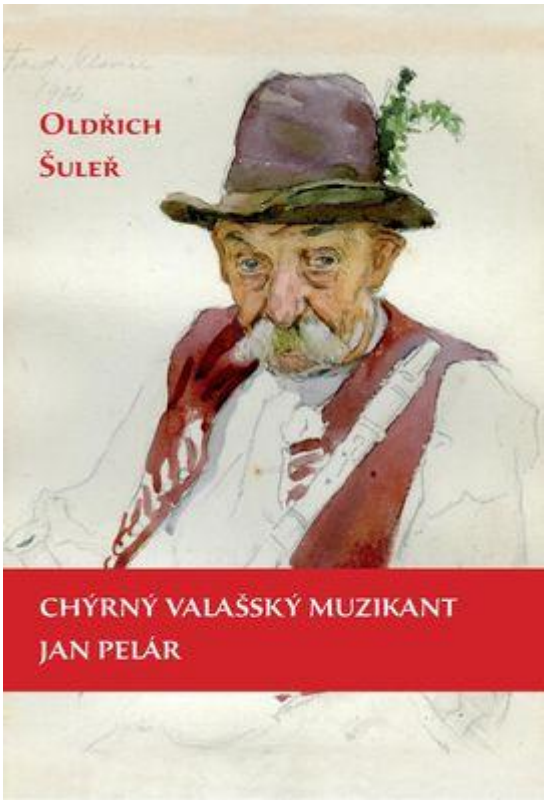


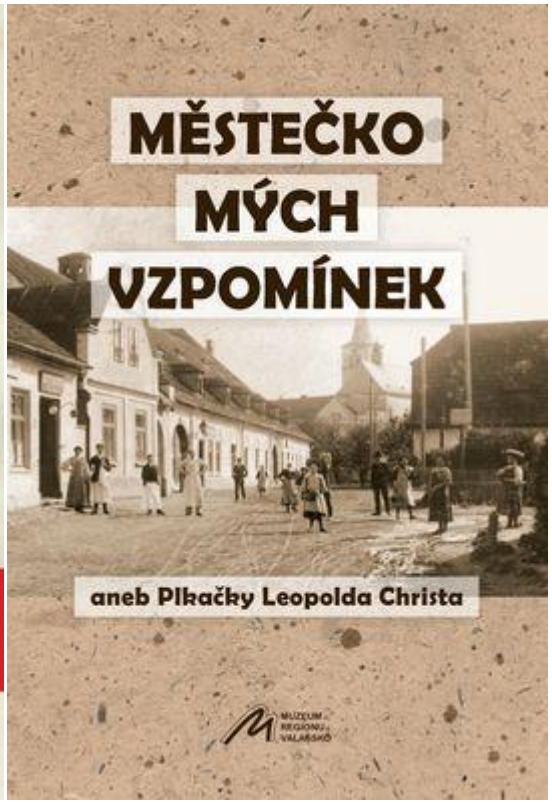


**Kočárky ze sbírek Muzea regionu Valašsko**: V knize se vydáváme společně na projížďku historií jak dětského kočárku, tak jeho menší varianty pro panenky, čili kočárku loutkového.

Dětský kočárek, dnes již naprosto běžný „dopravní prostředek“ většiny dětí, nebýval v uplynulých staletích v žádném případě samozřejmou součástí dětské výbavičky. Děti se přepravovaly všelijak, na rukou, v různých úvazech, dřevěných vozíčcích či trakářcích, nebo se prostě nechávaly doma a snad jen venkovské děti si dosyta užívaly pobytu na čerstvém vzduchu.

Právě kočárkům zasvětili celý svůj život manželé Šormovi z Roztok u Prahy, které jejich sběratelská vášeň těšila dlouhá desetiletí. Za ta léta se jim povedlo shromáždit vskutku úctyhodnou sbírku rozličných dětských i loutkových vozítek z let 1890–1980. A právě detailní popis jednotlivých kočárků ze sbírky manželů Šormových, která byla v roce 2016 zakoupena do sbírek Muzea regionu Valašsko, p. o., je stěžejní částí této publikace. Publikace byla vydána za finanční podpory Ministerstva kultury České republiky.

**Oldřich Šuleř: Chýrný valašský muzikant Jan Pelár:** Beletristicky zpracovaná biografie valašského muzikanta Jana Pelára (1844 Hošťálková – 1907 Bystřička), zakladatele tradice valašských lidových muzik, sběratele lidových písní a propagátora Valašska. Autor se zaměřuje na klíčové události jeho života, oživuje je, poutavě přibližuje Pelárovy zvyky, povahové rysy a okolnosti, které podstatným způsobem zpopularizovaly valašskou lidovou kulturu a začlenily ji do širokého národního kontextu (např. podíl na úspěchu první národopisné výstavy na Vsetíně v roce 1892, účast na Národopisné výstavě československé v Praze v r. 1895 aj.).

Příběhy ze života valašského muzikanta propojují fiktivní dialogy s jeho vnučkou, které přibližují způsob Pelárova uvažování o životě a jeho rodném kraji a v nichž autor knihy bohatě využívá kouzlo valašského dialektu.

Autor JUDr. Oldřich Šuleř, český spisovatel, narozen 1924 v Ostravě, zemřel 2015 tamtéž, dětství a mládí, včetně gymnaziálních studií, prožil ve Valašském Meziříčí, psal romány, reportáže, studie a črty, z nichž mnohé jsou situovány na Valašsko, připomínají jeho novodobou i vzdálenější historii, jeho osobnosti, životní styl a lidovou kulturu.

## 5.2. Odborné texty do publikací a periodik vydaných jinými subjekty

Pracovníci Muzea v roce 2017uveřejnili rekordních 10 odborných publikací v češtině a angličtině v odborných periodikách a jiném mezinárodním recenzovaném periodikum s právem zápisu do RIV: po jednom článku do Acta Musealia, Sklář a keramik. Historičky umění zpracovaly texty a katalogy do obsáhlé recenzované monografie Dílo a předobraz, věnované 120 produkce Moravské gobelínové manufaktury. Dále příspěvek „Hospodářské využití a regulace vsetínské Bečvy v 19. století“, sborník XXXII. Mikulovské sympozium „Voda v dějinách Moravy“ a čtyři příspěvky přírodovědných oborů (přičemž dva byly přijaty v angličtině do impaktovaných časopisů). Dále článek na téma Interfotoklub Vsetín – historie a současnost mezinárodního fotografického salónu (15 NS, 6s.), In: Prostor Zlín 3/2017

Text o výstavě Dušan Jurkovič – Zrodeniebásnikadreva (4 NS, 2 s.) v časopise Múzeum, metodický, študijný a informačný recenzovaný časopis

Významným publikačním počinem valašskomeziříčského i vsetínského muzea byla spolupráce na realizaci publikace Dílo a jeho předobraz – 120 let Moravské gobelínové manufaktury, v níž bylo otištěno 8 recenzovaných kapitol od historiček umění obou pracovišť, které komplexně zpracovávají gobelínovou a kobercovou tvorbu a restaurování v MGM, a to spolu s 8 katalogy čítajícími na 2000 položek; texty jednotlivých kapitol jsou doplněny o anglické summary.

V roce 2017 byly publikovány dva články v časopise Sklář a keramik a příspěvek pro časopis Pressglas-Korrespondenz. V rámci spolupráce s Valašským deníkem vyšlo během roku 2017celkem 82 příspěvků v rubrikách: Příroda Valašska, Historická místa Valašska, Fotografové a malíři Valašska, Muzejní kukátko, Hrajeme si s muzeem a Nebe nad Valašskem. V rámci spolupráce s týdeníkem Jalovec vyšlo 7 článků.

Ve sbornících z navštívených konferencí bylo publikováno celkem 8 příspěvků, a to ve sborníku Technického muzea v Brně, ve sborníku Slováckého muzea v Uherském Hradišti „Erotika v lidové kultuře“ a v mezinárodním vlastivědném sborníku Sandecko-spišské zožity (SR), sborníku Lepidopterologického kolokvia, Zoologických dnů v Brně a dalších.

Ve Zpravodaji města Valašské Meziříčí publikovala historička muzea 8 článků k dějinám města, v Echu – Valašských novinách 11 článků z dějin každodennosti města a jeho širšího okolí. Příspěvek o lidové stravě do publikace Vaříme s babičkou, který vydala Charita Nový Hrozenkov.

V roce 2017 ve Vsetínských novinách byly publikovány čtyři články pracovníků Hvězdárny Vsetín, které rekapitulují informace o místním počasí za předchozí období. Také v roce 2017

pracovníci hvězdárny pravidelně publikovali krátké články z astronomie, meteorologie a kosmonautiky v rubrice „Nebe nad Valašskem“ ve Valašském deníku. Celkem bylo vydáno 13 těchto článků.

Na webu Muzea bylo on-line včetně fotodokumentace publikováno 57 zpráv vycházejících z odborné činnosti pracovníků Muzea.

### 5.3. Medializace instituce – propagace výstav a doplňkových akcí v denním tisku, rozhlase, TV, na plakátovacích plochách apod.

Muzeum k některým výstavám či kulturním akcím vydává buď průvodce výstavou nebo informační letáky (skládačky). Muzeum prezentuje svůj roční a měsíční plán jak na vlastních informačních vývěskách, tak i na webu, plakátovacích plochách Města Vsetín a Valašské Meziříčí a místních informačních mediích.

Všechny své akce medializují pracovníci Muzea v tisku: Okno do kraje, Vsetínské noviny, Valašský deník, Jalovec, Obelisk, MF Dnes, Právo, Lidové noviny, 5+2, Ona Dnes, Echo Valašska a Chvilka pro tebe aj.; v rozhlase – Český Rozhlas (ČR Brno), reportáž na ČT Déčko – Tamtam, Rádio Proglas, Rádio Čas, Hit rádio Orion, Rádio Valašsko, Plakáty a pozvánky na akce visí kromě propagačních vitrín i v IC Vsetín, IC Rožnov pod Radhoštěm, IC Valašské Meziříčí i v informačních centrech Zlínského kraje, na webových stránkách muzea, webu Východní Moravy, webu do-muzea.cz, webu kudyznudy.cz, infocesko.cz, akcevcesku.cz, webu města Vsetín, webu akce.cz, webu plakatovna.cz. Pozvánky na akce jsou pravidelně posílány do informačních center ve Zlínském kraji, do redakcí regionálních i celorepublikových periodik a rádií. Na nejvýznamnější akce proběhla ve vybraných médiích (Regionální televize a Rádio Blaník) cílená reklamní kampaň (např. o výstavě RC modely z blízka), která na akce přilákala výrazně více návštěvníků, než jako tomu bylo v minulém roce.

**Pravidelně jsou uveřejňovány reportáže o akcích muzea v Regionální televizi, satelitní televizi s celostátní působností – celkem 17 reportáží (Vsetín: 4, Valašské Meziříčí: 10 a Lešná u Valašského Meziříčí: 3).**

V porovnání s minulými roky se stabilizovala aktivita na poli zveřejňování tiskových zpráv o akcích či o výsledcích vlastní odborné činnosti. Drobný pokles je dán personální změnou na pozici marketingového pracovníka. Muzeum vydalo v roce 2017 celkem**81 tiskových zpráv a vyšlo 316 článků** v místních periodicích i médiích s širší působností (z toho Vsetín 130 článků, Valašské Meziříčí 117 článků, Lešná 44 článků a Hvězdárna 25 článků). V souladu se **Strategií rozvoje marketingu a propagace** zpracované Zlínským krajem došlo k navýšení aktivity na webu a utlumení aktivity při dříve nejčastěji používaných způsobů propagace (např. postupné utlumení papírových pozvánek a posílení aktivity na sociálních sítích na webu).

Aktivity Muzea jsou stále intenzivněji propagovány také přes sociální sítě, zejména **Facebook**. Pracovníci Muzea spravují celkem 4 facebookové stránky (Muzeum regionu

Valašsko, zámek Vsetín, zámek Kinských a zámek a park Lešná). V roce 2017 se trvale zvyšovala sledovanost těchto stránek i počet trvalých odběratelů příspěvků. Na hlavní stránce „Muzeum regionu Valašsko“ bylo v roce 2017 zveřejněno 210 zpráv a více než 200 uživatelů tuto stránku přidalo do svých oblíbených kanálů. Momentálně eviduje Muzeum na svém hlavním profilu 964 odběratelů s dosahem až 12 872 uživatelů.

V rámci propagace a marketingu došlo k užší spolupráci s oběma hlavními deníky v regionu – s Valašským deníkem a Týdeníkem Jalovec.

Webové stránky Muzea regionu Valašsko si zobrazilo v roce 2017 celkem **80 966 návštěvníků (z toho 48 696 unikátních návštěvníků)**. Web muzea vykazuje dlouhodobě stabilní návštěvnost (+ 607 nových návštěvníků oproti roku 2016). Zobrazeno bylo celkem 248 353 webových stránek. Nejoblíbenějším cílem návštěvníků je stále vyhledávání informací o jednotlivých objektech, stránky v této sekci byly zobrazeny celkem 82 000krát. Vysoký zájem je i o dění v objektech muzea – výstavy, akce a lektorské programy, stránky s tímto obsahem byly prohlédnuty 64 761krát. Mezi často navštěvované sekce patří zprávy a tiskové zprávy, které byly zobrazeny 10 174krát. Zájem byl i o nabídku muzejních publikací, tato sekce byla zobrazena 8 535krát. Od 1. 1. 2009 do 31. 12. 2017 navštívilo web MRV 504 509 návštěvníků (z toho 301 770 unikátních návštěvníků) a bylo zobrazeno celkem již 1 667 486 webových stránek.

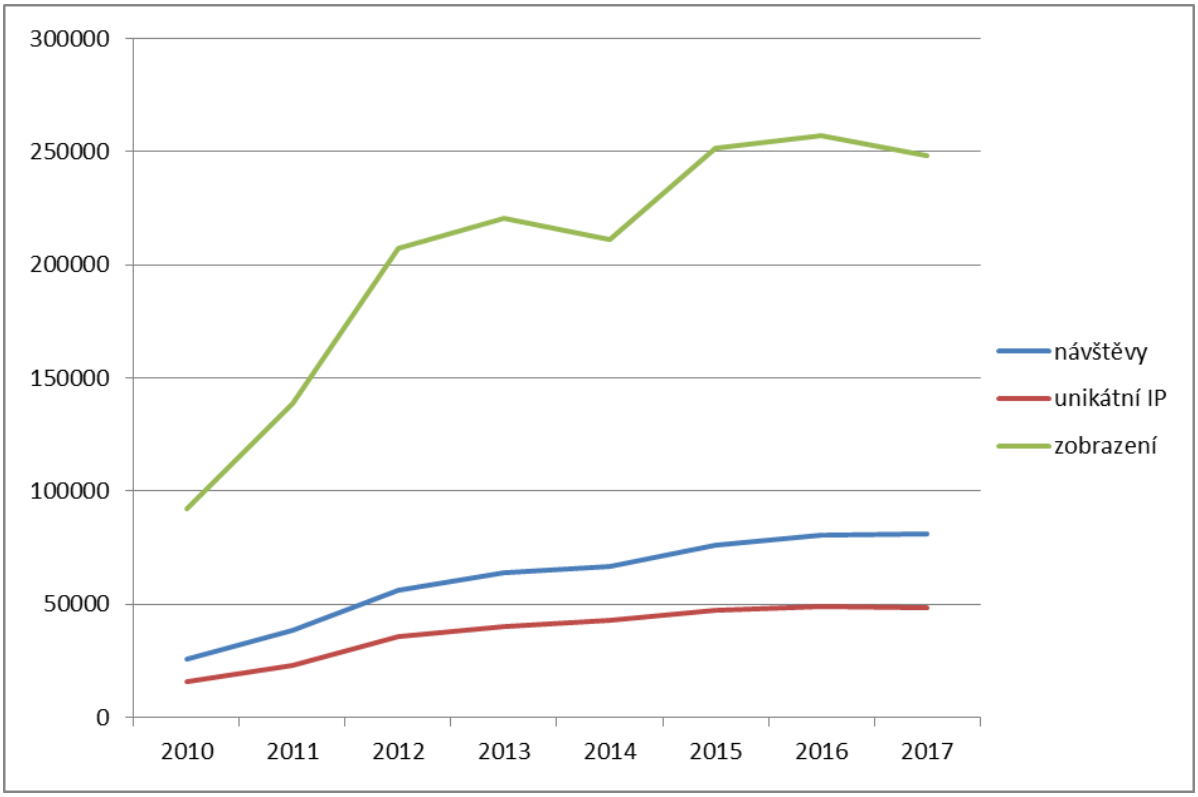


Pracovníci Hvězdárny Vsetín publikují své články zejména na internetových stránkách http://www.hvezdarna-vsetin.cz/. V roce 2017 na nich bylo zaznamenáno **14 139 unikátních přístupů**.

### 5.4. Spolupráce s odbornými a jinými periodiky (účast na jednáních redakčních rad)

Pracovníci muzea poskytli jednu recenzi do časopisu Slovácko. Zástupce MRV působí v redakční radě časopisu ZVUK (Vydavatel Krajská knihovna Františka Bartoše ve Zlíně) a rovněž v redakční radě časopisu Muzea jihovýchodní Moravy ve Zlíně a Muzea regionu Valašsko Acta musealia.

Dále byl zpracován recenzní posudek na publikaci *Umění restaurovat: Tapiserie a liturgické textilie ze sbírky Uměleckoprůmyslového musea v Praze.* Praha: Uměleckoprůmyslové museum v Praze, 2017, 128 s.

Entomolog zpracoval recenzní posudek na metodický článek **Monitoring lučních bezobratlých v KRNAP: současný stav a perspektivy** zaslaný do redakce Opera Concortica (Sborník Správy NP Krkonoše).

## 6) Rozvojové aktivity

### 6.1. Zapojení do evropských (nejen strukturálních) fondů

V roce 2017 nebyly realizovány žádné projekty financované prostřednictví fondů EU (EHP/Norsko).

### 6.2. Dotace jiných subjektů (např. ministerstva)

**1) Podpora výchovně vzdělávacích aktivit v muzejnictví, tématický okruh 1:Edukační aktivity v rámci muzejních expozic ze sbírek evidovaných v CES.**

Muzeum obdrželo v roce 2017 neinvestiční dotaci 50 000 Kč z MK ČR na realizaci projektu: Od pračlověka k archeologovi. Projekt byl v roce 2017 řádně ukončen a vyúčtován.

**2) Inovace v muzejní environmentální výchově.**

Muzeum obdrželo v roce 2017 neinvestiční dotaci 125 788 Kč ze SFŽP, projekt byl v roce 2017 řádně ukončen a vyúčtován.

**3) Zvýšení atraktivity a lepšího využití areálu zámku Kinských ve Valašském Meziříčí.**

Muzeum obdrželo v roce 2017 neinvestiční dotaci z Města Valašské Meziříčí ve výši 100 000 Kč na náklady spojené s vydáním publikace muzea Městečko mých vzpomínek. Kniha byla v roce 2017 vydána a dotace vyúčtována.

**4) Podpora projektů zaměřených na poskytování standardizovaných veřejných služeb muzeí a galerií.**

Muzeum obdrželo neinvestiční dotaci 150 000 Kč z MK ČR na náklady spojené s vydáním publikace Kočárky ze sbírek Muzea regionu Valašsko. Kniha byla v roce 2017 vydána a dotace vyúčtovaná.

### 6.3. Přijaté dary (nefinanční)

V roce 2017 byly do muzea darovány sbírkové předměty uvedené v tabulce v bodu 1.1. v odborné části této zprávy. Dary byly přijaty po posouzení Poradním sborem a na základě rozhodnutí ředitele Muzea regionu Valašsko náležitě dokumentovány. Získané sbírkové předměty byly obratem evidovány v I. stupni evidence a do konce roku 2017 pak převedeny do II. stupně evidence.

### 6.4. Finanční pomoc sponzorů

V roce 2017 přispěli na provoz muzea následující sponzoři:

| | |
|---|---|
| - Nadace ČEZ | 36 400,00 Kč |
| - GALVAMET s.r.o. | 38 000,00 Kč |
| - Nadace SYNOT | 35 000,00 Kč |
| - Austin Detonator s.r.o. | 9 000,00 Kč |

Všechny finanční dary ve výši 143 400 Kč byly v roce 2017 použity.

### 6.5. Příprava projektů a koncepcí

**Projekt Od pračlověka k archeologovi**

V roce 2017 získalo muzeum dotaci z programu Kulturní aktivity - podprogram „Podpora výchovně vzdělávacích Aktivit v muzejnictví“ pro rok 2017 od Ministerstva kultury ČR.

Cílem projektu je modernizovat vzdělávací vybavení muzea. Současně nabídnout školám a veřejnosti interdisciplinární a neobvyklý program, který podpoří vlastní činnost žáků a zájem nejen o archeologii, ale i vědy s ní spolupracující. Dalším cílem je posílit vazbu s domácím regionem a zájem o jeho unikátní ráz.

**Projekt Inovace v muzejní environmentální výchově**

V roce 2016 podalo muzeum žádost o poskytnutí dotace na projekt Inovace v muzejní environmentální výchově. Tento projekt navazuje na předcházející projekty muzea

realizované ve spolupráci s poskytovatelem dotace, Státním fondem životního prostředí. Neinvestiční dotaci ze SFŽP muzeum získalo v roce 2017.

Cílem projektu je tvorba pěti vzdělávacích programů, a to: „Hmyz aneb valašská drobotina“, „Rozumíme ptačí řeči“, „Strom života“, „Valašské klenoty“ a „Příroda a její služby“. Každý vzdělávací celek bude zahrnovat interaktivní prezentaci, propagačně-edukační video, metodické a evaluační listy (1000 ks) a drobný učební materiál. Dále pak byly vytvořeny interaktivní prezentace, propagačně-edukační videa, které byly poté použity při edukačních aktivitách Muzea regionu Valašsko.

**Odstranění havarijního stavu kostela Nejsvětější Trojice ve Valašském Meziříčí**

V průběhu roku 2017 pokračovala realizace přípravných prací pro investiční záměr 1309/090/03/17 Muzeum regionu Valašsko – odstranění havarijního stavu kostela Nejsvětější Trojice ve Valašském Meziříčí. Cílem investičního záměru je oprava stávajícího střešního pláště, dřevěných konstrukcí, statického zajištění zděných stěn a elektroinstalace nemovité kulturní památky. Během roku byly zhotoveny projektové dokumentace a bylo zažádáno o územní souhlas a stavební povolení. V září byla podána žádost na Ministerstvo kultury České republiky o dotaci v rámci programu záchrany architektonického dědictví.**Rozpočet akce je 12,3 mil. Kč.**

**Zámek Kinských ve Valašském Meziříčí – vybudování depozitářů a expozic**

Během roku 2017 byla Radou ZK schválena investiční akce 1329/090/04/17 – Muzeum regionu Valašsko, p.o. – zámek Kinských ve Valašském Meziříčí – vybudování depozitářů a expozic. Akce řeší současnou havarijní situaci v uložení a ochraně sbírkových předmětů, umístěných v nevyhovujících prostorách zámku Kinských ve Valašském Meziříčí. V průběhu roku proběhly přípravné práce v podobě studií a projektových dokumentací. V závěru roku se tvořila studie proveditelnosti a připravovala se projektová žádost do výzvy č. 76 do IROP. V lednu 2018 byla projektová žádost úspěšně podána.
**Rozpočet akce je 99,5 mil. Kč.**

## 7) Statistické ukazatele rozvoje organizací Zlínského kraje v oblasti kultury pro období let 2015–2024

a) Výkaz o muzeu a galerii (v souladu s NIPOS Kult (MK) 14-01 a hodnocenými indikátory Koncepce rozvoje organizací Zlínského kraje v oblasti kultury pro období let 2015 až 2024)

| Údaj | Rok 2015 | Rok 2016 vyplnění | Rok 2017 | Rok 2018 | Rok 2019 | Rok 2020 + |
|---|---|---|---|---|---|---|
| Objekty - pobočky, detašovaná pracoviště (NIPOS ř. č. 0103) | 3 | 3 | 3 | | | |
| Sbírkové předměty (NIPOS ř. č. 0901) | 76 717 | 83 875 | 87 758 | | | |
| Počet zapsaných přírůstků za sledovaný rok (NIPOS ř. č. 0905): | 120 | 702 | 766 | | | |
| - z toho přírůstky získané koupí | 0 | 112 | 99 | | | |
| - z toho přírůstky získané darem | 29 | 508 | 583 | | | |
| - z toho přírůstky získané sběrem | 91 | 82 | 54 | | | |
| Počet knihovních jednotek (NIPOS ř. č. 0603) | 27 121 | 27 475 | 27 621 | | | |
| Počet stálých expozic (NIPOS ř. č. 0107) | 18 | 18 | 18 | | | |
| Počet výstav (NIPOS ř. č. 0201): | 33 | 44 | 0 | | | |
| - z toho v zahraničí (NIPOS ř. č. 0205): | 0 | 0 | 1 | | | |
| Počet kulturně výchovných akcí pro veřejnost (NIPOS ř. č. 0231): | 190 | 125 | 90 | | | |
| Celková návštěvnost expozic a výstav, kulturně výchovných akcí (NIPOS ř. 0218 + ř. 0232) | 145 356 | 129 648 | 127 518 | | | |

c) Výkaz o hvězdárně (v souladu s NIPOS Kult (MK) 16-01 a hodnocenými indikátory Koncepce rozvoje organizací Zlínského kraje v oblasti kultury pro období let 2015 až 2024)

| Údaj | Rok 2015 | Rok 2016 | Rok 2017 | Rok 2018 | Rok 2019 | Rok 2020 + |
|---|---|---|---|---|---|---|
| Objekty - pobočky, detašovaná pracoviště (NIPOS ř. č. 0101) | 1 | 1 | 1 | | | |
| Počet knihovních jednotek | 0 | 0 | 0 | | | |
| Počet stálých expozic | 0 | 0 | | | | |
| Počet výstav (NIPOS ř. č. 0108): | 0 | 0 | 0 | | | |
| - z toho v zahraničí | 0 | 0 | 0 | | | |
| Počet vzdělávacích akcí | 430 | 345 | 327 | | | |

| | | | | | | |
|---|---|---|---|---|---|---|
| pro veřejnost (NIPOS ř. č. 0103): | | | | | | |
| Celková návštěvnost (NIPOS ř. 0102) | 11 339 | 9 046 | 7 654 | | | |

### 7.3. Souhrnná zpráva o stavu plnění ukazatelů/dosažení indikátorů

Muzeum v souladu se svými cíli pracuje na plném zpřístupnění svých služeb, čili i knihoven veřejnosti. V minulém roce došlo k dalšímu vyprofilování knihovny ve Vsetíně směrem k odborné muzejní knihovně, tento proces běžel v roce 2017 i ve Valašském Meziříčí. Cílem je mít k dispozici celý knihovní fond formou on-line katalogu na webových stránkách muzea. Ve sbírkotvorné činnosti došlo k aktualizaci Sbírkotvorné koncepce. Bylo navedeno takřka 100 % sbírky do databázových systémů, kdy se nyní data čistí a chystají na plánovaný převod do ESSP. Inventarizace sbírek proběhla dle plánu, plán byl překročen kvůli nutnosti znovu inventarizovat fondy, kde byly v minulosti nalezeny chyby v evidenci.

Nárůst velikosti sbírky byl razantnější než plánovaných 2% díky jednorázovému zapsání velkých sběrů hmyzu a archeologických nálezů do sbírek. Podíl odborných pracovníků na všech zaměstnancích muzea nyní zapojených do řešení záměrů VaV je nyní 65 % (27,3 přepočtených úvazků). Počet odborných výstupů uznatelných do RIV vzrostl na 18 za rok 2017, celkový počet popularizačních článků za muzeum byl 316.

Muzeum vydává svůj popularizační časopis Valašsko a dále vydávalo ve spolupráci s MJVM ve Zlíně dva odborné časopisy, přírodovědný a společenskovědní. Návštěvnost speciálních doprovodných akcí k výstavám a expozicím činila 23 544 osob, kdy 89 % tvořili žáci a studenti. V rámci návštěvnosti docíleno vzestupu zájmu o nabídku muzea, muzeum si zapůjčilo 8,5 % výstav a celkem otevřelo 35 výstavních počinů větších či menších parametrů. Snížení procenta kompletně zapůjčených výstav je dáno tím, že muzeum mnohé zapůjčené výstavy adaptovalo na jeho podmínky tak, aby byly návštěvnicky atraktivnější. Připravili jsme jednu výstavu pro zahraničního partnera. Samozřejmostí je tvorba výstavního plánu podle směrnice č. 20: Postup při plánování, přípravy a realizace expozic, výstav, akcí a programů a hodnocení činnosti odborných pracovníků Muzea regionu Valašsko. Počet kulturně-výchovných akcí díky přísnějšímu posuzování zařazení akce a akcentací na kvalitu a ne kvantitu akcí stoupl na 139 navzdory utlumení malých akcí s návštěvností pod 100 osob (v souladu s cíli muzea na na roky 2017–2019), které navštívilo 21 623 návštěvníků (v roce 2016 to bylo jen 18 584). V muzeu nyní pracuje stabilní tým, který je obměňován dle potřeby efektivní práce a naplnění poslání muzea jako instituce.

## 8) Kopie ročního výkazu o knihovně/muzeu/galerii/hvězdárně za rok 2017 (tento výkaz je součástí programu statistického zjišťování MK ČR).

Roční výkaz je uveden v příloze D.

## III. ÚČETNÍ ZÁVĚRKA K 31. 12. 2017

### 1) Komentář k účetní závěrce k 31. 12. 2017 (celkové shrnutí)

Účetní závěrka byla zpracována v souladu s aktuálně platnou legislativou a metodickými pokyny zřizovatele. Týká se to zejména dodržení závazných účetních analytik, stanovených rozpočtových pravidel a účetních postupů. Účetní výkazy jsou pravidelně čtvrtletně zasílány v elektronické podobě do CSÚIS dle požadavků stanovených legislativou.

Do účetnictví jsou v průběhu roku zapracovány poznatky a nálezy z provedených externích kontrol a dohlídek zřizovatele tak, aby bylo zamezeno možnosti vzniku opakovaných nálezů. Do účetní závěrky byly zapracovány a proúčtovány poznatky z inventarizace a to jak fyzické, tak dokladové. Nebyly zjištěny žádné nedostatky ve formě mank a škod či přebytky majetku.

V účetní závěrce jsou zachyceny všechny účetní případy a skutečnosti, které byly organizaci známy k 31. 12. 2017. Domníváme se, že účetní závěrka tak poskytuje věrný a poctivý obraz o stavu majetku a finanční situaci organizace.

ÚJ používá účetní metody, které jsou uvedeny v příloze ÚZ za rok 2017.

V roce 2017 ÚJ účtovala o neinvestičních transferech prostřednictvím účtu 672 v souladu se zákonnými předpisy a pokyny zřizovatele. Investiční transfer ÚJ v průběhu roku 2017 organizace přijala ve výši 3 106 034,98 Kč.

ÚJ ke dni 31. 12. 2017 neeviduje pohledávky po splatnosti nebo nedobytné pohledávky.

Daňová povinnost za poslední 3 roky organizaci nevznikla.

### 2) Vyjádření ředitele k vybraným oblastem řízení

#### Nastavení vnitřního kontrolního systému PO

**Vyjádření ředitele:**
V organizaci je zpracován soubor vnitřních směrnic, ve kterém je zapracován i systém vnitřní kontroly systému organizace.

**Přehled platných vnitřních směrnic**

| Směrnice číslo | Název směrnice | Platnost od | Poslední úprava |
|---|---|---|---|
| 001 | Směrnice o vedení účetnictví | 1.12.2010 | 1.1.2014 |
| 002 | Směrnice pro evidenci, účtování a odepisování majetku, operativní evidence | 1.12.2010 | 2.1.2014 |
| 003 | Směrnice upravující oběh účetních dokladů | 1.12.2010 | |
| 004 | Směrnice pro inventarizaci majetku a závazků | 1.12.2010 | 1.11.2013 |
| 005 | Směrnice o řídící kontrole | 1.12.2010 | |
| 006 | Směrnice o používání FKSP | 1.12.2010 | 1.2.2011 |

| | | | |
|---|---|---|---|
| 007 | Pracovní řád | 1.12.2010 | 1.4.2015 |
| 008 | Vnitřní platový předpis | 1.6.2012 | 1.11.2014 |
| 009 | Organizační řád | 1.3.2013 | 1.1.2017 |
| 010 | Směrnice pro poskytování a účtování cestovních náhrad | 1.2.2010 | 1.4.2015 |
| 011 | Směrnice o nakládání s odpady | 1.12.2010 | |
| 012 | Směrnice k provozu motorových vozidel a evidenci spotřeby PHM | 1.4.2011 | 1.3.2013 |
| 013 | Směrnice k vedení spisové služby, k archivaci, spisový a skartační řád | 1.8.2011 | |
| 014 | Směrnice k zabezpečení požární ochrany | 1.4.2011 | 1.5.2016 |
| 015 | Směrnice k bezpečnosti a ochraně zdraví při práci (BOZP) | 1.4.2011 | 1.5.2016 |
| 016 | Směrnice pro poskytování osobních ochranných pracovních prostředků | 1.12.2010 | |
| 017 | Depozitární řád | 1.11.2012 | 1.7.2016 |
| 018 | Správa, tvorba, evidence a ochrana sbírek muzejní povahy | 1.4.2013 | 1.4.2014 |
| 019 | Směrnice k sestavení rozpočtu muzea | 1.7.2015 | |
| 020 | Postup při plánování, přípravy a realizace expozic, výstav, akcí a programů a hodnocení činnosti odborných pracovníků Muzea regionu Valašsko | 1.9.2015 | |
| 021 | Směrnice k hlášení a vyšetřování pracovních úrazů | 1.6.2016 | |
| 022 | Směrnice k zabezpečení nakládání s chemickými látkami a směsmi | 1.5.2016 | |
| 023 | Personální směrnice | 1.7.2016 | |

Tvorbou vnitřních směrnic je pověřeno příslušné oddělení Muzea dle charakteru a zaměření obsahu vnitřní normy. V roce 2017 byla aktualizovaná směrnice Organizační řád. Oddělení vnitřního auditu není zřízeno.

## Inventarizace majetku PO

**Vyjádření ředitele:**

Majetková evidence je vedena pomocí programu Gordic-WinEMA. Za její vedení odpovídá ekonom. Inventarizace majetku a závazků organizace je prováděna dle Směrnice č. 04 muzea a příkazu ředitele k provedení inventarizace (Plán inventur). Je v souladu se zákonem č. 563/1991 Sb., o účetnictví a vyhláškou č. 270/2010 Sb., o inventarizaci majetku a závazků.
Inventarizací majetku a závazků k 31. 12. 2017 nebyly zjištěny inventarizační rozdíly. Zjištění ÚIK jsou uvedeny v Inventarizační zprávě za rok 2017, v příslušných inv. soupisech a v příloze k ÚZ za rok 2017.
Doložení průběhu inventarizace a jejího vyhodnocení (inventarizační zpráva) je uvedeno v přílohové části.

## IV. Stanovisko ředitele ke schvalování účetní závěrky k 31. 12. 2017

**Stanovisko ředitele příspěvkové organizace**
**ke schvalování účetní závěrky PO k 31. 12. 2017**

V návaznosti na vyhodnocení vybraných oblastí řízení
a předaných podkladů ke schvalování účetní závěrky za rok 2017
ředitel příspěvkové organizace

**doporučuje / ~~nedoporučuje~~ ***

schválit účetní závěrku příspěvkové organizace k 31. 12. 2017
na zasedání Rady Zlínského kraje dne 26. 3. 2018

Ve Vsetíně dne 15. února 2018

Ing. Tomáš Vitásek
ředitel
Muzeum regionu Valašsko,
příspěvková organizace

---

## B. ČÁST TABULKOVÁ


Tab. č. 1 Závazně stanovené ukazatele pro rok 2017

Tab. č. 2 Přehled čerpání a plnění rozpočtu nákladů a výnosů (Finanční rozvaha) v tis. Kč k 31. 12. 2017

Tab. č. 3 Vyhodnocení doplňkové činnosti podle jednotlivých činností za rok 2017

Tab. č. 4 Vyhodnocení výsledku hospodaření a návrh přídělu do fondů za rok 2017

Tab. č. 5 Objem mzdových nákladů a jednotlivých složek platu k 31. 12. 2017

Tab. č. 6 Stav zaměstnanců a průměrná mzda dle kategorií k 31. 12. 2017

Tab. č. 7 Přehled oprav a údržby k 31. 12. 2017

Tab. č. 8 Přehled o tvorbě a užití investičního fondu k 31. 12. 2017

Tab. č. 9 Příloha k tvorbě a užití investičního fondu k 31. 12. 2017

Tab. č.10 Přehled o tvorbě a užití rezervního fondu ze zlepš. VH (413) k 31. 12. 2017

Tab. č.11 Přehled o tvorbě a užití rezervního fondu z ost. titulů (414) k 31. 12. 2017

Tab. č.12 Přehled o tvorbě a užití FKSP k 31. 12. 2017

Tab. č.13 Přehled o tvorbě a užití fondu odměn k 31. 12. 2017

Tab. č.14 Finanční fondy a stav bankovních účtů k 31. 12. 2017

Tab. č.15 Přehled pohledávek organizace ke dni 31. 12. 2017

Tab. č.16 Přehled závazků organizace ke dni 31. 12. 2017

Tab. č.17 Přehled investičních akcí PO v roce 2017 (v objemu nad 500 tis. Kč bez DPH)

Tab. č.18 Přehled o příjmech z pronájmů a přehled o výdajích na nájmy PO za rok 2017

Tab. č.19 Přehled o provedených kontrolách v PO v roce 2017

Tab. č.20 Přehled návštěvnosti v organizaci dle kategorií návštěvníků v roce 2017

Tab. č. 21 Vyhodnocení stavu výtisků a nedokončené výroby v roce 2017

Tab. č. 22 Hlášení o prodeji svěřeného movitého majetku kraje za rok 2017

**C. Výkazy k řádné účetní závěrce – Výkaz zisku a ztráty, Rozvaha, Příloha účetní závěrky v Kč**

**D. Kopie ročního výkazu o (i) knihovně a (ii) hvězdárně za rok 2017**

**E. Tabulka hodnocení výstav**